



**DISPORAPAR  
PROVINSI  
JAWA TENGAH**



LAPORAN PERTANGGUNGJAWABAN  
**PELAKSANAAN APBD  
TAHUN ANGGARAN 2020**

**DINAS KEPEMUDAAN, OLAHRAGA DAN PARIWISATA  
PROVINSI JAWA TENGAH**



@disporaparjtg



disporaparjateng



@disporaparjateng



disporapar jateng



[www.disporapar.jatengprov.go.id](http://www.disporapar.jatengprov.go.id)



[disporapar@jatengprov.go.id](mailto:disporapar@jatengprov.go.id)



**PEMERINTAH PROVINSI JAWA TENGAH  
DINAS KEPEMUDAAN, OLAHRAGA DAN PARIWISATA**



[www.disporapar.jatengprov.go.id](http://www.disporapar.jatengprov.go.id)



[disporapar@jatengprov.go.id](mailto:disporapar@jatengprov.go.id)

# DAFTAR ISI

Halaman

<b>DAFTAR ISI</b> .....	<b>i</b>
<b>Pernyataan Tanggung Jawab Pengguna Anggaran</b> .....	<b>iii</b>
<b>Bab I Pendahuluan</b> .....	<b>1</b>
1.1. Maksud dan tujuan penyusunan laporan keuangan .....	1
1.2. Landasan Hukum Penyusunan Laporan Keuangan .....	4
1.3. Sistematika Penulisan Catatan Atas Laporan Keuangan .....	6
<b>Bab II Ekonomi Makro dan Kebijakan Keuangan</b> .....	<b>8</b>
2.1. Ekonomi Makro Kebijakan Keuangan .....	8
2.2. Kebijakan Keuangan.....	8
<b>Bab III Realisasi Pencapaian Kinerja Keuangan SKPD</b> .....	<b>10</b>
3.1. Realisasi Pencapaian Target Kinerja Keuangan .....	10
3.2. Hambatan dan Kendala yang ada dalam Pencapaian Target yang telah ditetapkan.....	17
<b>Bab IV Kebijakan Akuntansi</b> .....	<b>18</b>
4.1. Entitas Akuntansi / Entitas Pelaporan Keuangan Daerah .....	18
4.2. Basis Akuntansi Yang Mendasari Penyusunan Laporan Keuangan.....	18
4.3. Basis Pengukuran Yang Mendasari Penyusunan Laporan Keuangan .....	19
4.4. Penerapan Kebijakan Akuntansi Berkaitan dengan Ketentuan yang ada dalam Standar Akuntansi Pemerintahan.....	20
<b>Bab V Penjelasan Pos – Pos Laporan Keuangan</b> .....	<b>22</b>
5.1. Penjelasan Pos-Pos Laporan Realisasi Anggaran.....	22
5.2. Penjelasan Pos- Pos Neraca .....	26

5.3. Penjelasan Pos-Pos Laporan Operasional .....	32
<b>Bab VI</b> Penjelasan Atas Informasi Non Keuangan .....	34
<b>Bab VII</b> Penutup.....	38

## KATA PENGANTAR

Sebagaimana diamanatkan Undang-Undang Nomor 23 Tahun 2014 tentang Pemerintah Daerah, Peraturan Pemerintah Nomor 58 Tahun 2005 tentang Pengelolaan Keuangan Daerah maka Dinas Kepemudaan, Olahraga dan Pariwisata Provinsi Jawa Tengah adalah salah satu entitas akuntansi Pemerintah Provinsi Jawa Tengah yang berkewajiban menyelenggarakan akuntansi dan laporan pertanggungjawaban atas pelaksanaan Anggaran Pendapatan dan Belanja Daerah. Salah satu pelaksanaannya adalah dengan menyusun laporan keuangan berupa Laporan Realisasi Anggaran, Neraca, Laporan Operasi, Laporan Perubahan Ekuitas, dan Catatan atas Laporan Keuangan.

Penyusunan Laporan Keuangan mengacu pada Peraturan Pemerintah Nomor 71 Tahun 2010 tentang Standar Akuntansi Pemerintah dan kaidah-kaidah pengelolaan keuangan yang sehat dalam Pemerintahan. Laporan Keuangan ini telah disusun dan disajikan dengan basis akrual sehingga akan mampu menyajikan informasi keuangan yang transparan, akurat dan akuntabel.

Laporan keuangan ini diharapkan dapat memberikan informasi yang berguna kepada para pengguna laporan khususnya sebagai sarana untuk meningkatkan akuntabilitas/pertanggungjawaban dan transparansi pengelolaan keuangan daerah pada Dinas Kepemudaan, Olahraga dan Pariwisata Provinsi Jawa Tengah. Disamping itu, laporan keuangan ini juga dimaksudkan untuk memberikan informasi kepada manajemen dalam pengambilan keputusan dalam usaha untuk mewujudkan tata kelola pemerintahan yang baik (good governance).

Semarang, Januari 2021

**Pengguna Anggaran**

**Drs. SINOENG NRACHMADI, M.M**

18 NIP. 19691231 199402 1006

## PERNYATAAN TANGGUNG JAWAB

Laporan Keuangan SKPD Dinas Kepemudaan, Olahraga dan Pariwisata Provinsi Jawa Tengah yang terdiri dari Laporan Realisasi Anggaran, Neraca, Laporan Operasional, Laporan Perubahan Ekuitas, Catatan Atas Laporan Keuangan Periode 31 Desember 2020 sebagaimana terlampir adalah tanggung jawab kami.

Laporan Keuangan tersebut telah disusun berdasarkan sistem pengendalian intern yang memadai, dan isinya telah menyajikan informasi pelaksanaan anggaran dan posisi keuangan dan secara layak sesuai dengan Standar Akuntansi Pemerintahan.

Semarang, Januari 2021

**Pengguna Anggaran**

**Drs. SINOENG N RACHMADI, M.M**  
♣ NIP. 19691231 199402 1006



**PEMERINTAH PROVINSI JAWA TENGAH**  
**LAPORAN REALISASI ANGGARAN PENDAPATAN DAN BELANJA DAERAH**  
*Untuk Tahun yang Berakhir Sampai Dengan 31 Desember 2020 dan 2019*

SKPD :

(Dalam Rupiah)

KODE REKENIN	URAIAN	REF	ANGGARAN 2020	REALISASI 2020	%	REALISASI 2019
1	2	3	4	5	6	7
	<b>PENDAPATAN</b>					
<b>4.1</b>	<b>PENDAPATAN ASLI DAERAH</b>					
4.1.01	Pendapatan Pajak Daerah					
4.1.02	Pendapatan Retribusi Daerah		1.567.911.000,00	972.941.065,00		2.627.251.934,00
4.1.03	Pendapatan Hasil Pengelolaan Kekayaan Daerah Yang Dipisahkan					
4.1.04	Lain-lain Pendapatan Asli Daerah Yang Sah			63.450.000,00		0,00
	<b>JUMLAH PENDAPATAN ASLI DAERAH</b>		<b>1.567.911.000,00</b>	<b>1.036.391.065,00</b>		<b>2.637.116.934,00</b>
<b>4.2</b>	<b>PENDAPATAN TRANSFER</b>					
<b>4.2.01</b>	<b>TRANSFER PEMERINTAH PUSAT- DANA PERIMBANGAN</b>					
4.2.01.01	Dana Bagi Hasil Pajak					
4.2.01.02	Dana Bagi Hasil Sumber Daya Alam			-		-
4.2.01.03	Dana Alokasi Umum			-		-
4.2.01.04	Dana Alokasi Khusus			-		-
	<b>Jumlah Transfer Pemerintah Pusat Dana Perimbangan</b>			-		-
<b>4.2.02</b>	<b>TRANSFER PEMERINTAH PUSAT - Dana Penyesuaian</b>					
4.2.02.02	Dana Penyesuaian			-		-
	<b>Jumlah Transfer Pemerintah Pusat Lainnya</b>			-		-
<b>4.2.02</b>	<b>TRANSFER PEMERINTAH DAERAH LAINNYA</b>					
4.2.02.02	Pendapatan Bagi Hasil Lainnya			-		-
	<b>Jumlah Transfer Pemerintah Daerah Lainnya</b>			-		-
	<b>JUMLAH PENDAPATAN TRANSFER</b>					
<b>4.3</b>	<b>LAIN-LAIN PENDAPATAN YANG SAH</b>					
<b>4.3.01</b>	<b>Pendapatan Hibah</b>					
4.3.01.01	Pendapatan Hibah Dari Pemerintah					
	<b>Jumlah Pendapatan Hibah</b>			-		-
<b>4.3.03</b>	<b>Pendapatan Lainnya</b>					
4.3.03.01	Pendapatan Lainnya					
	<b>Jumlah Pendapatan Lainnya</b>			-		-
	<b>JUMLAH LAIN-LAIN PENDAPATAN YANG SAH</b>					
	<b>JUMLAH PENDAPATAN</b>		<b>1.567.911.000,00</b>	<b>1.036.391.065,00</b>		<b>2.637.116.934,00</b>
	<b>BELANJA</b>					
<b>5.1</b>	<b>BELANJA OPERASI</b>					
5.1.01	Belanja Pegawai		38.919.076.000,00	36.145.946.340,00	92,87	44.972.139.938,00
5.1.02	Belanja Barang dan Jasa		53.165.201.000,00	45.746.939.237,00	86,05	120.494.199.412,00
5.1.05	Belanja Hibah					
5.1.06	Belanja Bantuan Sosial					
	<b>JUMLAH BELANJA OPERASI</b>		<b>92.084.277.000,00</b>	<b>81.892.885.577,00</b>	<b>88,93</b>	<b>165.466.339.350,00</b>
<b>5.2</b>	<b>BELANJA MODAL</b>					
5.2.01	Belanja Tanah		2.017.610.000,00			
5.2.02	Belanja Peralatan dan Mesin		7.297.031.000,00	1.995.557.000,00	27,35	3.238.337.941,00
5.2.03	Belanja Gedung dan Bangunan			6.684.778.000,00		359.908.106.250,00
5.2.04	Belanja Jalan, Irigasi dan Jaringan					727.971.000,00
5.2.05	Belanja Aset Tetap Lainnya					49.100.000,00
5.2.06	Belanja Aset Tak Berwujud				#DIV/0!	
	<b>JUMLAH BELANJA MODAL</b>		<b>9.314.641.000,00</b>	<b>8.680.335.000,00</b>	<b>93,19</b>	<b>363.923.515.191,00</b>

KODE REKENIN	URAIAN	REF	ANGGARAN 2020	REALISASI 2020	%	REALISASI 2019
5.3	<b>BELANJA TAK TERDUGA</b>					
5.3.01	Belanja Tidak Terduga					
	<b>JUMLAH BELANJA TAK TERDUGA</b>					
	<b>JUMLAH BELANJA</b>		101.398.918.000,00	90.573.220.577,00	89,32	529.389.854.541,00
	<b>TRANSFER</b>					
6.2	<b>TRANSFER PENDAPATAN</b>					
6.2.01	Bagi Hasil Pajak kepada Kab/Kota					
6.2.02	Bagi Hasil Pendapatan Lainnya					
	<b>Jumlah Transfer Pendapatan</b>		0,00	0,00		0,00
6.2	<b>TRANSFER BANTUAN KEUANGAN</b>					
	Bantuan Keuangan kepada Pemerintah Daerah Lainnya					
6.2.01	Bantuan Keuangan kepada Desa					
6.2.03	Bantuan Keuangan Lainnya					
	<b>Jumlah Transfer Bantuan Keuangan</b>					
	<b>JUMLAH TRANSFER</b>		0,00	0,00		0,00
	<b>JUMLAH BELANJA DAN TRANSFER</b>		101.398.918.000,00	90.573.220.577,00	89,32	529.389.854.541,00
	<b>SURPLUS/DEFISIT</b>		(99.831.007.000,00)	(89.536.829.512,00)		(526.752.737.607,00)
	<b>PEMBIAYAAN</b>					
7.1	<b>PENERIMAAN PEMBIAYAAN DAERAH</b>					
7.1.01	Penggunaan SiLPA					
	Penerimaan Pinjaman Pokok Dana Talangan					
7.1.05	Pengadaan Pangan					
7.1.06	Penerimaan Pengembalian Dana Bergulir					
	<b>Jumlah Penerimaan Pembiayaan</b>					
7.2	<b>PENGELUARAN PEMBIAYAAN DAERAH</b>					
7.2.01	Penyertaan Modal (investasi) Pemerintah Daerah					
7.2.02	Pembentukan Dana Cadangan					
	<b>Jumlah Pengeluaran Pembiayaan</b>					
	<b>PEMBIAYAAN NETTO</b>					
	<b>SISA LEBIH PEMBIAYAAN (SILPA)</b>		(99.831.007.000)	(89.536.829.512,00)		(526.752.737.607,00)

\* Lihat Catatan atas Laporan Keuangan yang merupakan bagian tidak terpisahkan dari Laporan Keuangan secara keseluruhan.

Semarang, 31 Desember 2020  
 KEPALA DINAS KEPEREMPUAN, OLAHRAGA DAN  
 PARIWISATA

Drs SINOENG N RACHMADI, MM  
 NIP. 19691231 199402 1 006





**PEMERINTAH PROVINSI JAWA TENGAH**  
**LAPORAN OPERASIONAL**  
**Per 31 Desember 2020 dan 2019**

SKPD :

(Dalam Rupiah)

NO REKENING	URAIAN	REF	2020	2019	Kenaikan/(Penurunan)	%
1	2	3	4	5	6	7
<b>8</b>	<b>PENDAPATAN - LO</b>					
<b>8.1</b>	<b>PENDAPATAN ASLI DAERAH - LO</b>					
8.1.01	Pendapatan Pajak Daerah - LO					
8.1.02	Pendapatan Retribusi Daerah - LO		-	-	-	
8.1.03	Pendapatan Hasil Pengelolaan Kekayaan Daerah yang dipisahkan - LO		972.941.065,00	2.627.251.934,00	(1.654.310.869)	
8.1.04	Lain-Lain PAD yang Sah - LO		-	-	-	
	<b>JUMLAH PENDAPATAN ASLI DAERAH - LO</b>		<b>1.036.391.065,00</b>	<b>2.637.116.934,00</b>	<b>(1.600.725.869,00)</b>	
<b>8.2</b>	<b>PENDAPATAN TRANSFER - LO</b>					
<b>8.2.01</b>	<b>TRANSFER PEMERINTAH PUSAT- DANA PERIMBANGAN - LO</b>					
8.2.01.01	Dana Bagi Hasil Pajak - LO		-	-	-	
8.2.01.02	Dana Bagi Hasil Sumber Daya Alam - LO		-	-	-	
8.2.01.03	Dana Alokasi Umum - LO		-	-	-	
8.2.01.04	Dana Alokasi Khusus - LO		-	-	-	
	<b>Jumlah Transfer Pemerintah Pusat Dana Perimbangan - LO</b>		<b>-</b>	<b>-</b>	<b>-</b>	
<b>8.2.02</b>	<b>TRANSFER PEMERINTAH PUSAT -LAINNYA - LO</b>					
8.2.02.02	Dana Penyesuaian - LO		-	-	-	
	<b>Jumlah Transfer Pemerintah Pusat Lainnya - LO</b>		<b>-</b>	<b>-</b>	<b>-</b>	
<b>8.2.03</b>	<b>PENDAPATAN TRANSFER PEMERINTAH DAERAH LAINNYA-LO</b>					
8.2.03.02	Pendapatan Bagi Hasil Lainnya - LO		-	-	-	
	<b>Jumlah Transfer Pemerintah Daerah Lainnya - LO</b>		<b>-</b>	<b>-</b>	<b>-</b>	
	<b>JUMLAH PENDAPATAN TRANSFER - LO</b>		<b>-</b>	<b>-</b>	<b>-</b>	
<b>8.3</b>	<b>LAIN-LAIN PENDAPATAN YANG SAH - LO</b>					
<b>8.3.01</b>	<b>Pendapatan Hibah - LO</b>					
8.3.01.01	Pendapatan Hibah Dari Pemerintah - LO		74.500.000,00	-	74.500.000	
	<b>Jumlah Pendapatan Hibah - LO</b>		<b>74.500.000,00</b>	<b>-</b>	<b>74.500.000,00</b>	
<b>8.3.03</b>	<b>Pendapatan Lainnya - LO</b>					
8.3.03.01	Pendapatan Lainnya - LO		-	-	-	
	<b>Jumlah Pendapatan Lainnya - LO</b>		<b>-</b>	<b>-</b>	<b>-</b>	
	<b>JUMLAH LAIN-LAIN PENDAPATAN YANG SAH - LO</b>		<b>74.500.000,00</b>	<b>-</b>	<b>74.500.000,00</b>	
	<b>JUMLAH PENDAPATAN -LO</b>		<b>1.110.891.065,00</b>	<b>2.637.116.934,00</b>	<b>(1.526.225.869,00)</b>	
<b>9</b>	<b>BEBAN</b>					
<b>9.1</b>	<b>BEBAN OPERASIONAL</b>					
9.1.01	Beban Pegawai		36.145.946.340,00	44.972.139.938,00	(8.826.193.598)	(19,63)
9.1.02	Beban Persediaan		7.361.527.571,00	20.495.185.364,00	(13.133.657.793)	(64,08)
9.1.03	Beban Jasa		30.620.836.234,39	75.486.342.950,72	(44.865.506.716)	(59,44)
9.1.04	Beban Pemeliharaan		1.027.645.283,00	2.120.188.925,00	(1.092.543.642)	(51,53)
9.1.05	Beban Perjalanan Dinas		4.497.118.265,00	20.743.483.333,00	(16.246.365.068)	(78,32)
9.1.06	Beban Bunga		-	-	-	
9.1.07	Beban Subsidi		-	-	-	
9.1.08	Beban Hibah		-	-	-	
9.1.09	Beban Bantuan Sosial		918.587.000,00	537.501.000,00	381.086.000	
9.1.10	Beban Penyusutan/Amortisasi		9.410.393.599,43	9.874.358.926,21	(463.965.327)	(4,70)
9.1.11	Beban Lain-Lain		61.880.000,00	148.697.990,00	(86.817.990)	(58,39)
	<b>JUMLAH BEBAN OPERASIONAL</b>		<b>90.043.934.292,82</b>	<b>174.377.898.426,93</b>	<b>(84.333.964.134,11)</b>	<b>(48,36)</b>
<b>9.2</b>	<b>BEBAN TRANSFER</b>					
9.2.01	Beban Transfer Bagi Hasil Pajak		-	-	-	
9.2.02	Beban Transfer Bagi Hasil Pendapatan Lainnya		-	-	-	
9.2.03	Beban Transfer Bantuan Keuangan Kepada Pemerintah Daerah Lainnya		-	-	-	
9.2.04	Beban Transfer Bantuan Keuangan Kepada Desa		-	-	-	
9.2.05	Beban Transfer Bantuan Keuangan Lainnya		-	-	-	
	<b>JUMLAH BEBAN TRANSFER</b>		<b>-</b>	<b>-</b>	<b>-</b>	
	<b>JUMLAH BEBAN</b>		<b>90.043.934.292,82</b>	<b>174.377.898.426,93</b>	<b>(84.333.964.134,11)</b>	<b>(48,36)</b>
	<b>SURPLUS/DEFISIT DARI OPERASIONAL</b>		<b>(88.933.043.227,82)</b>	<b>(171.740.781.492,93)</b>	<b>82.807.738.265,11</b>	<b>(48,22)</b>
	<b>SURPLUS/DEFISIT DARI KEGIATAN NON OPERASIONAL</b>					
<b>8.3</b>	<b>SURPLUS NON OPERASIONAL</b>					
8.3.01	Surplus Penjualan Aset Non Lancar		-	-	-	
8.3.03	Surplus dari Kegiatan Non Operasi Lainnya		-	-	-	
	<b>JUMLAH SURPLUS NON OPERASIONAL</b>		<b>-</b>	<b>-</b>	<b>-</b>	

NO REKENIN	URAIAN	REF	2020	2019	Kenaikan/(Penurunan)	%
1	2	3	4	5	6	7
9.3	<b>DEFISIT NON OPERASIONAL</b>					
9.3.01	Defisit Penjualan Aset Non Lancar					
9.3.03	Defisit dari Kegiatan Non Operasi Lainnya		92.088.500,00	144.375.000,00	-	-
	<b>JUMLAH DEFISIT NON OPERASIONAL</b>		-	1.334.833.500,00	(1.334.833.500)	
	<b>JUMLAH SURPLUS/DEFISIT DARI KEGIATAN NON OPERASIONAL</b>		<b>92.088.500,00</b>	<b>1.479.208.500,00</b>	<b>(1.334.833.500,00)</b>	
	<b>SURPLUS/DEFISIT SEBELUM POS LUAR BIASA</b>		<b>(88.840.954.727,82)</b>	<b>(170.261.572.992,93)</b>	<b>81.472.904.765,11</b>	<b>(47,85)</b>
	<b>POS LUAR BIASA</b>					
8.4	<b>PENDAPATAN LUAR BIASA</b>					
8.4.01	Pendapatan Luar Biasa					
	<b>JUMLAH PENDAPATAN LUAR BIASA</b>		-	-	-	-
9.4	<b>BEBAN LUAR BIASA</b>					
9.4.01	Beban Luar Biasa					
	<b>JUMLAH BEBAN LUAR BIASA</b>		-	-	-	-
	<b>JUMLAH POS LUAR BIASA</b>		-	-	-	-
	<b>SURPLUS/DEFISIT LAPORAN OPERASIONAL</b>		<b>(88.840.954.727,82)</b>	<b>(170.261.572.992,93)</b>	<b>81.472.904.765,11</b>	<b>-</b>

\* Lihat Catatan atas Laporan Keuangan yang merupakan bagian tidak terpisahkan dari Laporan Keuangan secara keseluruhan.

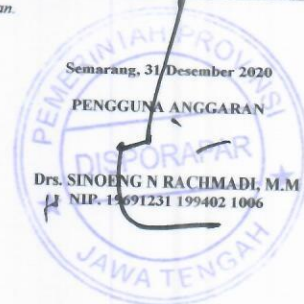



**NERACA KOMPARATIF**  
**PEMERINTAH PROVINSI JAWA TENGAH**  
Per 31 Desember 2020 dan 2019

SKPD :

(Dalam Rupiah)				
KODE REKENING	URAIAN	REF	2020	2019
1	2	3	4	5
<b>1</b>	<b>ASET</b>			
<b>1.1</b>	<b>ASET LANCAR</b>			
<b>1.1.01</b>	<b>Kas dan Setara Kas</b>			
1.1.01.01	Kas di Kas Daerah		-	<b>369.364,00</b>
1.1.01.02	Kas di Bendahara Penerimaan		-	-
1.1.01.03	Kas di Bendahara Pengeluaran		-	-
1.1.01.04	Kas di Bendahara BLUD		-	369.364,00
1.1.01.05	Kas di Bendahara Sekolah		-	-
1.1.01.06	Setara Kas		-	-
<b>1.1.02</b>	<b>Investasi Jangka Pendek</b>			
1.1.02.07	Investasi Jangka Pendek Lainnya		-	-
<b>1.1.03</b>	<b>Piutang Pendapatan</b>			
1.1.03.01	Piutang Pajak		-	-
1.1.05.01	Penyisihan Piutang Pendapatan		-	-
	Piutang Pajak Netto		-	-
1.1.03.02	Piutang Retribusi		-	-
1.1.05.01	Penyisihan Piutang Pendapatan		-	-
	Piutang Retribusi Netto		-	-
1.1.03.04	Piutang Lain-Lain PAD yang Sah		-	-
1.1.05.01	Penyisihan Piutang Pendapatan		370.051.571,00	370.051.571,00
	Piutang Lain-Lain PAD yang Sah Netto		(370.051.571,00)	(370.051.571,00)
1.1.03.07	Piutang Transfer Pemerintah Daerah Lainnya		-	-
1.1.05.01	Penyisihan Piutang Pendapatan		-	-
	Piutang Transfer Pemerintah Daerah Lainnya Netto		-	-
1.1.03.08	Piutang Pendapatan Lainnya		-	-
1.1.05.01	Penyisihan Piutang Pendapatan		-	-
	Piutang Pendapatan Lainnya Netto		-	-
<b>1.1.06</b>	<b>Belanja Dibayar Dimuka</b>			
1.1.06.03	Belanja Dibayar Dimuka		<b>269.861.998,00</b>	<b>331.117.100,39</b>
<b>1.1.07</b>	<b>Persediaan</b>			
1.1.07.01	Persediaan Barang Habis Pakai		<b>1.120.317.550,00</b>	<b>743.891.400,00</b>
			1.120.317.550,00	743.891.400,00
	<b>JUMLAH ASET LANCAR</b>		<b>1.390.179.548,00</b>	<b>1.075.377.864,39</b>
<b>1.2</b>	<b>INVESTASI JANGKA PANJANG</b>			
<b>1.2.01</b>	<b>Investasi Nonpermanen</b>			
1.2.01.01	Dana Bergulir		-	-
1.1.05.01	Penyisihan Piutang Piutang Pendapatan		-	-
	Piutang Pendapatan Lain-Lain PAD yang Sah Netto		-	-
<b>1.2.02</b>	<b>Investasi Permanen</b>			
1.2.02.01	Penyertaan Modal Pemerintah Daerah		-	-
			-	-
	<b>JUMLAH INVESTASI JANGKA PANJANG</b>		-	-
<b>1.3</b>	<b>ASET TETAP</b>			
1.3.01	Tanah		71.777.201.000,00	71.777.201.000,00
1.3.02	Peralatan dan Mesin		37.272.876.058,00	35.265.818.058,00
1.3.03	Gedung dan Bangunan		230.876.563.015,00	224.166.810.779,00
1.3.04	Jalan, Irigasi, dan Jaringan		3.022.501.141,00	2.698.384.541,00
1.3.05	Aset Tetap Lainnya		333.827.500,00	333.827.500,00
1.3.06	Konstruksi dalam Pengerjaan		495.612.957.245,00	495.733.952.245,00
1.3.07	Akumulasi Penyusutan Aset Tetap		(50.555.707.163,36)	(41.414.709.175,13)
	<b>JUMLAH ASET TETAP</b>		<b>788.340.218.795,64</b>	<b>788.561.284.947,87</b>
<b>1.4</b>	<b>DANA CADANGAN</b>			
1.4.01	Dana Cadangan		-	-
	<b>JUMLAH DANA CADANGAN</b>		-	-
<b>1.5</b>	<b>ASET LAINNYA</b>			
<b>1.5.02</b>	<b>Kemitraan dengan Pihak Ketiga</b>			
1.5.02.02	Kerjasama Pemanfaatan		<b>2.944.850.000,00</b>	<b>2.944.850.000,00</b>
<b>1.5.03</b>	<b>Aset Tak Berwujud</b>			
1.5.03.05	Aset Tak Berwujud Lainnya		<b>660.449.500,00</b>	<b>230.320.000,00</b>
1.5.03.06	Akumulasi Amortisasi Aset Tak Berwujud		957.617.500,00	343.042.500,00
	Amortisasi Aset Tak Berwujud Netto		(297.168.000,00)	(112.722.500,00)
			660.449.500,00	230.320.000,00

KODE REKENING	URAIAN	REF	2020	2019
<b>1.5.04</b>	<b>Aset Lain-lain</b>		<b>937.452.093,60</b>	<b>939.099.532,80</b>
1.5.04.01	Aset Lain-Lain		11.218.646.884,00	11.218.646.884,00
1.5.04.02	Akumulasi Penyusutan Aset Lain-lain		(10.281.194.790,40)	(10.279.547.351,20)
	Penyusutan Aset Lain-Lain Netto		937.452.093,60	939.099.532,80
	<b>JUMLAH ASET LAINNYA</b>		<b>4.542.751.593,60</b>	<b>4.114.269.532,80</b>
	<b>JUMLAH ASET</b>		<b>794.273.149.937,24</b>	<b>793.750.932.345,06</b>
<b>2</b>	<b>KEWAJIBAN</b>			
<b>2.1</b>	<b>KEWAJIBAN JANGKA PENDEK</b>			
<b>2.1.04</b>	<b>Pendapatan Dibayar Dimuka Lainnya</b>			
2.1.04.01	Pendapatan Dibayar Dimuka Lainnya		-	-
<b>2.1.05</b>	<b>Utang Belanja</b>			
2.1.05.01	Utang Belanja Pegawai		-	<b>369.364,00</b>
2.1.05.02	Utang Belanja Barang dan jasa		-	-
<b>2.1.06</b>	<b>Utang Jangka Pendek Lainnya</b>			369.364,00
2.1.06.01	Utang Transfer		-	-
	<b>JUMLAH KEWAJIBAN JANGKA PENDEK</b>		-	<b>369.364,00</b>
	<b>JUMLAH KEWAJIBAN</b>		-	<b>369.364,00</b>
<b>3</b>	<b>EKUITAS</b>			
<b>3.1</b>	<b>EKUITAS</b>			
<b>3.1.01</b>	<b>Ekuitas</b>			
	<b>JUMLAH EKUITAS</b>		<b>795.668.149.937,24</b>	<b>795.145.562.981,06</b>
	<b>JUMLAH EKUITAS</b>		<b>795.668.149.937,24</b>	<b>795.145.562.981,06</b>
	<b>TOTAL KEWAJIBAN DAN EKUITAS DANA</b>		<b>795.668.149.937,24</b>	<b>795.145.932.345,06</b>

\*Lihat Catatan Atas Laporan Keuangan yang merupakan bagian yang tidak terpisahkan dari laporan keuangan secara keseluruhan

Semarang, 31 Desember 2020

PENGGUNA ANGGARAN

Drs. SINOENG N RACHMADI, M.M  
NIP. 196912311994021006

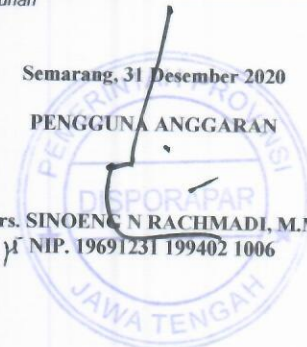



PEMERINTAH PROVINSI JAWA TENGAH  
LAPORAN PERUBAHAN EKUITAS  
UNTUK TAHUN YANG BERAKHIR SAMPAI DENGAN 31 DESEMBER 2020

SKPD :

(Dalam Rupiah)			
NO	URAIAN	2020	2019
1	2	3	4
1	<b>Ekuitas Awal</b>	<b>795.145.562.981,06</b>	<b>437.080.088.468,49</b>
2	Surplus/Defisit-LO	(89.025.131.727,82)	(173.219.989.992,93)
3	RK-PPKD	89.536.829.512,00	526.752.737.607,00
4	Dampak Kumulatif Perubahan Kebijakan/Kesalahan Mendasar	10.889.172,00	4.532.726.898,50
4.1	Koreksi/Penyesuaian Kas	-	-
	- Koreksi/Penyesuaian Tambah Kas Bendahara Pengeluaran		
	- Koreksi/Penyesuaian Tambah Kas Bendahara Penerimaan		
	- Koreksi/Penyesuaian Tambah Kas BLUD		
	- Koreksi/Penyesuaian Tambah Setara kas		
	- Koreksi/Penyesuaian Kurang Kas Bendahara Pengeluaran		
	- Koreksi/Penyesuaian Kurang Kas Bendahara Penerimaan		
	- Koreksi/Penyesuaian Kurang Kas BLUD		
	- Koreksi/Penyesuaian Kurang Setara kas		
4.2	Koreksi/Penyesuaian Piutang	-	-
	- Koreksi/Penyesuaian Tambah Piutang Pajak		
	- Koreksi/Penyesuaian Tambah Piutang Retribusi		
	- Koreksi/Penyesuaian Tambah Piutang Lainnya		
	- Koreksi/Penyesuaian Kurang Piutang Pajak		
	- Koreksi/Penyesuaian Kurang Piutang Retribusi		
	- Koreksi/Penyesuaian Kurang Piutang Lainnya		
4.3	Koreksi/Penyesuaian Penyisihan Piutang	-	-
	- Koreksi/Penyesuaian Tambah Penyisihan Piutang		
	- Koreksi/Penyesuaian Kurang Penyisihan Piutang		
4.4	Koreksi/Penyesuaian Persediaan	-	-
	- Koreksi/Penyesuaian Tambah Persediaan		
	- Koreksi/Penyesuaian Kurang Persediaan		
4.5	Koreksi/Penyesuaian Investasi Non Permanen	-	-
	- Koreksi/Penyesuaian Tambah Investasi Non Permanen		
	- Koreksi/Penyesuaian Kurang investasi Non Permanen		
4.6	Koreksi/Penyesuaian Penyisihan Investasi Non Permanen		
	- Koreksi/Penyesuaian Tambah Penyisihan Investasi Non Permanen		
	- Koreksi/Penyesuaian Kurang Penyisihan Investasi Non Permanen		
4.7	Koreksi/Penyesuaian Aset Tetap	19.675.000,00	5.327.249.522,00
	- Koreksi/Penyesuaian Tambah Aset Tetap dari Mutasi Antar SKPD	92.235.000,00	
	- Koreksi/Penyesuaian Tambah Penilaian Aset Tetap	214.535.000,00	5.591.906.275,00
	- Koreksi/Penyesuaian Kurang Aset Tetap ke Aset Ekstrakontable	-	(15.081.753,00)
	- Koreksi/Penyesuaian Kurang Aset Tetap dari Mutasi Antar SKPD	(72.560.000,00)	
	- Koreksi/Penyesuaian Kurang Penilaian Aset Tetap	(214.535.000,00)	(249.575.000,00)
4.8	Koreksi/Penyesuaian Penyusutan	(19.675.000,00)	(794.522.623,50)
	- Koreksi/Penyesuaian Tambah Penyusutan	(19.675.000,00)	
	- Koreksi/Penyesuaian Kurang Penyusutan	-	(794.522.623,50)
4.9	Koreksi/Penyesuaian Aset Lainnya	-	-
	- Koreksi/Penyesuaian Tambah Aset Tak Berwujud dari Mutasi Antar SKPD	-	-
	- Koreksi/Penyesuaian Tambah Penilaian Aset Tak Berwujud	-	-
	- Koreksi/Penyesuaian Kurang Aset Tak Berwujud dari Mutasi Antar SKPD	-	-
	- Koreksi/Penyesuaian Kurang Penilaian Aset Tak Berwujud	-	-

	- Koreksi/Penyesuaian Tambah Aset Lainnya		
	- Koreksi/Penyesuaian Kurang Aset Lainnya		
4.10	Koreksi/Penyesuaian Amortisasi		
	- Koreksi/Penyesuaian Tambah Amortisasi		-
	- Koreksi/Penyesuaian Kurang Amortisasi		-
4.11	Koreksi/Penyesuaian Penyusutan Aset Lainnya	10.889.172,00	
	- Koreksi/Penyesuaian Tambah Penyusutan		-
	- Koreksi/Penyesuaian Kurang Penyusutan	10.889.172,00	
4,1	Koreksi/Penyesuaian Hutang		
	- Koreksi/Penyesuaian Tambah Hutang Pegawai		-
	- Koreksi/Penyesuaian Tambah Hutang Barang dan Jasa		
	- Koreksi/Penyesuaian Tambah Hutang Modal		
	- Koreksi/Penyesuaian Kurang Hutang Pegawai		
	- Koreksi/Penyesuaian Kurang Hutang Barang dan Jasa		
	- Koreksi/Penyesuaian Kurang Hutang Modal		
4,1	Koreksi/Penyesuaian Lain-Lain		
	- Koreksi/Penyesuaian Tambah Lain-Lain		-
	- Koreksi/Penyesuaian Kurang Lain-Lain		
5	<b>Ekuitas Akhir</b>	<b>795.668.149.937,24</b>	<b>795.145.562.981,06</b>

Semarang, 31/Desember 2020

PENGGUNA ANGGARAN

Drs. SINOENC N RACHMADI, M.M  
 NIP. 19691231 199402 1006

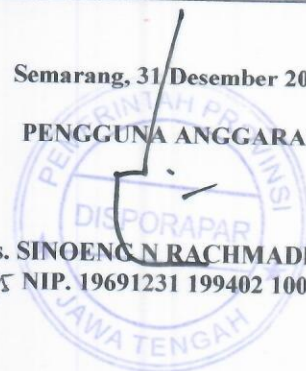



PEMERINTAH PROVINSI JAWA TENGAH  
LAPORAN REALISASI ANGGARAN PENDAPATAN DAN BELANJA  
DINAS KEPEMUDAAN, OLAHRAGA DAN PARIWISATA  
TAHUN ANGGARAN 2020

periode 1 Januari s.d 31 Desember 2020

Kode	Uraian	Anggaran (Rp)	Realisasi (Rp)	%	Lebih Kurang
<b>4</b>	<b>PENDAPATAN</b>	<b>1.567.911.000</b>	<b>1.036.391.065</b>	<b>66,10 %</b>	<b>531.519.935</b>
<b>4.1</b>	<b>PENDAPATAN ASLI DAERAH</b>	<b>1.567.911.000</b>	<b>1.036.391.065</b>	<b>66,10 %</b>	<b>531.519.935</b>
4.1.2	Hasil Retribusi Daerah	1.567.911.000	972.941.065	62,05 %	594.969.935
4.1.2.02	Retribusi Jasa Usaha	1.567.911.000	972.941.065	62,05 %	594.969.935
4.1.2.02.01	Retribusi Pemakaian Kekayaan Daerah - Penyewaan Tanah dan Bangunan	135.000.000	19.000.000	14,07 %	116.000.000
4.1.2.02.03	Retribusi Pemakaian Kekayaan Daerah - Ruangan	188.100.000	211.650.000	112,52 %	(23.550.000)
4.1.2.02.17	Retribusi Tempat Penginapan/Pesanggrahan/Villa	856.626.000	413.387.500	48,26 %	443.238.500
4.1.2.02.31	Retribusi Pemakaian Kekayaan Daerah	388.185.000	328.903.565	84,73 %	59.281.435
4.1.4	Lain-lain Pendapatan Asli Daerah yang Sah	0	63.450.000	100,00 %	(63.450.000)
4.1.4.18	Lain-lain PAD yang Sah Lainnya	0	63.450.000	100,00 %	(63.450.000)
4.1.4.18.02	Penerimaan lain-lain SKPD	0	63.450.000	100,00 %	(63.450.000)
	<b>Jumlah</b>	<b>1.567.911.000</b>	<b>1.036.391.065</b>	<b>66,10 %</b>	<b>531.519.935</b>
<b>5</b>	<b>BELANJA</b>	<b>101.398.918.000</b>	<b>90.573.220.577</b>	<b>89,32 %</b>	<b>10.825.697.423</b>
<b>5.1</b>	<b>BELANJA TIDAK LANGSUNG</b>	<b>27.310.552.000</b>	<b>25.575.944.540</b>	<b>93,65 %</b>	<b>1.734.607.460</b>
5.1.1	Belanja Pegawai	27.310.552.000	25.575.944.540	93,65 %	1.734.607.460
5.1.1.01	Belanja Gaji dan Tunjangan	13.792.225.000	12.863.521.003	93,27 %	928.703.997
5.1.1.01.01	Gaji Pokok PNS/Uang Representasi	10.058.444.000	9.726.730.000	96,70 %	331.714.000
5.1.1.01.02	Tunjangan Keluarga	970.556.000	961.379.272	99,05 %	9.176.728
5.1.1.01.03	Tunjangan Jabatan	347.760.000	287.405.000	82,64 %	60.355.000
5.1.1.01.05	Tunjangan Fungsional Umum	471.100.000	430.090.000	91,29 %	41.010.000
5.1.1.01.06	Tunjangan Beras	589.065.000	492.890.520	83,67 %	96.174.480
5.1.1.01.07	Tunjangan PPh/Tunjangan Khusus	50.000.000	37.420.980	74,84 %	12.579.020
5.1.1.01.08	Pembulatan Gaji	300.000	123.931	41,31 %	176.069
5.1.1.01.22	Iuran BPJS Kesehatan	1.200.000.000	847.477.544	70,62 %	352.522.456
5.1.1.01.26	Iuran Jaminan Kecelakaan Kerja	30.000.000	20.000.939	66,67 %	9.999.061
5.1.1.01.27	Iuran Jaminan Kematian	75.000.000	60.002.817	80,00 %	14.997.183
5.1.1.02	Belanja Tambahan Penghasilan PNS	13.518.327.000	12.712.423.537	94,04 %	805.903.463
5.1.1.02.01	Tambahan Penghasilan Berdasarkan Beban Kerja	13.518.327.000	12.712.423.537	94,04 %	805.903.463
<b>5.2</b>	<b>BELANJA LANGSUNG</b>	<b>74.088.366.000</b>	<b>64.997.276.037</b>	<b>87,73 %</b>	<b>9.091.089.963</b>
5.2.1	Belanja Pegawai	11.608.524.000	10.570.001.800	91,05 %	1.038.522.200
5.2.1.01	Honorarium PNS	912.300.000	558.000.000	61,16 %	354.300.000
5.2.1.01.01	Honorarium Panitia Pelaksana Kegiatan	0	0	0,00 %	0
5.2.1.01.02	Honorarium Tim Pengadaan Barang Dan Jasa	187.500.000	85.000.000	45,33 %	102.500.000
5.2.1.01.05	Honorarium Pengelola Keuangan SKPD	724.800.000	473.000.000	65,26 %	251.800.000
5.2.1.02	Honorarium Non PNS	10.696.224.000	10.012.001.800	93,60 %	684.222.200
5.2.1.02.02	Honorarium Pegawai Honoror/Tidak Tetap	1.554.000.000	1.529.129.800	98,40 %	24.870.200
5.2.1.02.04	Honorarium Pelaksana Kegiatan	1.026.660.000	953.960.000	92,92 %	72.700.000
5.2.1.02.06	Upah Tenaga Kerja	48.000.000	21.000.000	43,75 %	27.000.000
5.2.1.02.11	Uang Harian Peserta Kegiatan	7.348.005.000	6.954.475.000	94,64 %	393.530.000
5.2.1.02.14	Upah Pekerja Seni	719.559.000	553.437.000	76,91 %	166.122.000

Kode	Uraian	Anggaran (Rp)	Realisasi (Rp)	%	Lebih Kurang
5.2.2	Belanja Barang dan Jasa	53.165.201.000	45.746.939.237	86,05 %	7.418.261.763
5.2.2.01	Belanja Bahan Pakai Habis	4.921.872.000	4.690.774.285	95,30 %	231.097.715
5.2.2.01.01	Belanja Alat Tulis Kantor	277.956.000	270.858.750	97,45 %	7.097.250
5.2.2.01.03	Belanja Alat Listrik Dan Elektronik (Lampu Pijar, Battery Kering)	113.450.000	112.575.000	99,23 %	875.000
5.2.2.01.04	Belanja Perangko, Materai Dan Benda Pos Lainnya	52.376.000	49.888.000	95,25 %	2.488.000
5.2.2.01.05	Belanja Peralatan Kebersihan Dan Bahan Pembersih	753.068.000	749.002.100	99,46 %	4.065.900
5.2.2.01.06	Belanja Bahan Bakar Minyak/Gas	95.000.000	19.725.115	20,76 %	75.274.885
5.2.2.01.08	Belanja Pengisian Tabung Gas	28.220.000	6.406.000	22,70 %	21.814.000
5.2.2.01.09	Belanja Peralatan Kesehatan/Laboratorium/Radiology	204.789.000	188.380.000	91,99 %	16.409.000
5.2.2.01.10	Belanja Pantry	20.490.000	18.520.000	90,39 %	1.970.000
5.2.2.01.14	Belanja Laundry	13.500.000	2.966.000	21,97 %	10.534.000
5.2.2.01.15	Belanja Alat Peraga/Bahan Pelatihan/Praktek	1.018.485.000	973.829.500	95,62 %	44.655.500
5.2.2.01.16	Belanja Dekorasi/Dokumentasi	446.905.000	427.132.020	95,58 %	19.772.980
5.2.2.01.19	Belanja Souvenir/Cendera Mata	1.566.033.000	1.540.991.800	98,40 %	25.041.200
5.2.2.01.21	Belanja Perlengkapan Diklat/Seminar/Bintek/Sosialisasi/Lokakarya	331.600.000	330.500.000	99,67 %	1.100.000
5.2.2.02	Belanja Bahan/Material	614.887.000	553.896.500	90,08 %	60.990.500
5.2.2.02.04	Belanja Bahan Obat-Obatan	165.020.000	106.470.000	64,52 %	58.550.000
5.2.2.02.08	Belanja Peralatan Kerja	405.808.000	404.948.000	99,79 %	860.000
5.2.2.02.09	Belanja Perlengkapan/Peralatan Gedung/Kantor	29.059.000	27.478.500	94,56 %	1.580.500
5.2.2.02.10	Belanja Perlengkapan/Peralatan Kesehatan/Kedokteran	0	0	0,00 %	0
5.2.2.02.14	Belanja Benih/Induk Ikan	15.000.000	15.000.000	100,00 %	0
5.2.2.03	Belanja Jasa Kantor	20.061.040.000	17.323.895.119	86,36 %	2.737.144.881
5.2.2.03.01	Belanja Telepon	112.000.000	69.699.181	62,23 %	42.300.819
5.2.2.03.02	Belanja Air	32.000.000	8.312.200	25,98 %	23.687.800
5.2.2.03.03	Belanja Listrik	3.024.600.000	1.794.522.366	59,33 %	1.230.077.634
5.2.2.03.05	Belanja Surat Kabar/Majalah	22.678.000	20.210.000	89,12 %	2.468.000
5.2.2.03.06	Belanja Kawat/Faksimili/Internet/Intranet	177.400.000	103.336.286	58,25 %	74.063.714
5.2.2.03.07	Belanja Paket/Pengiriman	17.075.000	7.146.400	41,85 %	9.928.600
5.2.2.03.08	Belanja Sertifikasi	495.000.000	494.000.000	99,80 %	1.000.000
5.2.2.03.12	Belanja Jasa Tol/Parkir	0	0	0,00 %	0
5.2.2.03.13	Belanja Iuran/PBB/Pasport/Fiskal	54.133.000	31.886.963	58,90 %	22.246.037
5.2.2.03.15	Belanja Jasa Perawatan/Pengobatan	241.080.000	7.374.861	3,06 %	233.705.139
5.2.2.03.16	Belanja Jasa Publikasi	1.944.119.000	1.869.028.000	96,14 %	75.091.000
5.2.2.03.19	Belanja Jasa Pemeriksaan Laboratorium	90.350.000	40.110.000	44,39 %	50.240.000
5.2.2.03.20	Belanja Jasa Pengajar/Instruktur/Narasumber/Tenaga Ahli	5.945.775.000	5.638.239.500	94,83 %	307.535.500
5.2.2.03.21	Belanja Jasa Pengawasan	29.000.000	9.700.000	33,45 %	19.300.000
5.2.2.03.23	Belanja Jasa Keamanan	1.306.800.000	1.231.556.535	94,24 %	75.243.465
5.2.2.03.24	Belanja Jasa Langganan TV Berbayar	20.000.000	11.091.950	55,46 %	8.908.050
5.2.2.03.25	Belanja Jasa Retribusi/Tiket Masuk/Pendaftaran Lomba	40.825.000	39.850.000	97,61 %	975.000
5.2.2.03.26	Belanja Penyelenggaraan Pendidikan Formal	744.000.000	484.051.783	65,06 %	259.948.217
5.2.2.03.29	Belanja Jasa Kebersihan	3.307.755.000	3.016.679.094	91,20 %	291.075.906
5.2.2.03.32	Belanja Jasa Tenaga Teknis	2.456.450.000	2.447.100.000	99,62 %	9.350.000
5.2.2.03.35	Belanja Perkara Hukum	0	0	0,00 %	0
5.2.2.04	Belanja Premi Asuransi	523.960.000	454.129.312	86,67 %	69.830.688

Kode	Uraian	Anggaran (Rp)	Realisasi (Rp)	%	Lebih Kurang
5.2.2.04.02	Belanja Premi Asuransi Barang Milik Daerah	398.000.000	332.099.312	83,44 %	65.900.688
5.2.2.04.05	Belanja Premi Asuransi Kesehatan Non PNS	125.960.000	122.030.000	96,88 %	3.930.000
5.2.2.05	Belanja Perawatan Kendaraan Bermotor	385.612.000	335.215.253	86,93 %	50.396.747
5.2.2.05.01	Belanja Jasa Service	40.500.000	38.518.092	95,11 %	1.981.908
5.2.2.05.02	Belanja Penggantian Suku Cadang	128.800.000	111.217.311	86,35 %	17.582.689
5.2.2.05.03	Belanja Bahan Bakar Minyak/Gas Dan Pelumas	178.152.000	165.339.225	92,81 %	12.812.775
5.2.2.05.04	Belanja Jasa KIR	400.000	0	0,00 %	400.000
5.2.2.05.05	Belanja Pajak Kendaraan Bermotor	37.760.000	20.140.625	53,34 %	17.619.375
5.2.2.06	Belanja Cetak dan Penggandaan	575.886.000	532.888.510	92,53 %	42.997.490
5.2.2.06.01	Belanja Cetak	420.974.000	395.432.000	93,93 %	25.542.000
5.2.2.06.02	Belanja Penggandaan	154.912.000	137.456.510	88,73 %	17.455.490
5.2.2.07	Belanja Sewa Rumah/Gedung/Gudang/Parkir	4.170.804.000	3.653.256.886	87,59 %	517.547.114
5.2.2.07.02	Belanja Sewa Gedung/Kantor/Tempat	982.884.000	879.779.136	89,51 %	103.104.864
5.2.2.07.03	Belanja Sewa Ruang Rapat/Pertemuan	26.800.000	17.700.000	66,04 %	9.100.000
5.2.2.07.06	Belanja Sewa Kamar/Akomodasi	1.095.015.000	709.700.750	64,81 %	385.314.250
5.2.2.07.07	Belanja Sewa Hotel	2.066.105.000	2.046.077.000	99,03 %	20.028.000
5.2.2.08	Belanja Sewa Sarana Mobilitas	947.250.000	463.400.000	48,92 %	483.850.000
5.2.2.08.01	Belanja Sewa Sarana Mobilitas Darat	938.750.000	461.900.000	49,20 %	476.850.000
5.2.2.08.02	Belanja Sewa Sarana Mobilitas Air	8.500.000	1.500.000	17,65 %	7.000.000
5.2.2.10	Belanja Sewa Perlengkapan dan Peralatan Kantor	3.813.132.000	3.291.997.000	86,33 %	521.135.000
5.2.2.10.01	Belanja Sewa Meja Kursi	122.550.000	104.485.000	85,26 %	18.065.000
5.2.2.10.04	Belanja Sewa Generator	146.400.000	146.400.000	100,00 %	0
5.2.2.10.05	Belanja Sewa Tenda	1.115.500.000	1.005.572.000	90,15 %	109.928.000
5.2.2.10.06	Belanja Sewa Pakaian Adat/Tradisional	320.272.000	304.950.000	95,22 %	15.322.000
5.2.2.10.07	Belanja Sewa Partisi	345.780.000	272.670.000	78,86 %	73.110.000
5.2.2.10.08	Belanja Sewa Peralatan Elektronik	1.663.530.000	1.358.820.000	81,68 %	304.710.000
5.2.2.10.11	Belanja Sewa Peralatan Praktek	0	0	0,00 %	0
5.2.2.10.13	Belanja Sewa Alat-alat Kesenian	99.100.000	99.100.000	100,00 %	0
5.2.2.11	Belanja Makanan dan Minuman	4.760.523.000	3.196.962.305	67,16 %	1.563.560.695
5.2.2.11.02	Belanja Makanan Dan Minuman Rapat	450.863.000	396.499.200	87,94 %	54.363.800
5.2.2.11.03	Belanja Makanan Dan Minuman Tamu	49.972.000	27.446.525	54,92 %	22.525.475
5.2.2.11.05	Belanja Makanan Dan Minuman Peserta Kegiatan	4.259.688.000	2.773.016.580	65,10 %	1.486.671.420
5.2.2.12	Belanja Pakaian Dinas dan Atributnya	10.600.000	10.600.000	100,00 %	0
5.2.2.12.05	Belanja Pakaian Dinas Upacara (PDU)	10.600.000	10.600.000	100,00 %	0
5.2.2.13	Belanja Pakaian Kerja	158.400.000	157.350.000	99,34 %	1.050.000
5.2.2.13.01	Belanja Pakaian Kerja Lapangan	158.400.000	157.350.000	99,34 %	1.050.000
5.2.2.14	Belanja Pakaian khusus dan hari-hari tertentu	1.191.115.000	1.129.130.000	94,80 %	61.985.000
5.2.2.14.04	Belanja Pakaian Olahraga	1.191.115.000	1.129.130.000	94,80 %	61.985.000
5.2.2.15	Belanja Perjalanan Dinas	5.245.888.000	4.494.409.265	85,67 %	751.478.735
5.2.2.15.01	Belanja Perjalanan Dinas Dalam Daerah	4.160.698.000	3.909.490.275	93,96 %	251.207.725
5.2.2.15.02	Belanja Perjalanan Dinas Luar Daerah	1.021.452.000	521.181.390	51,02 %	500.270.610
5.2.2.15.03	Belanja perjalanan dinas luar negeri	63.738.000	63.737.600	100,00 %	400
5.2.2.17	Belanja kursus, pelatihan, sosialisasi dan bimbingan teknis PNS	40.000.000	2.500.000	6,25 %	37.500.000
5.2.2.17.01	Belanja Kursus-Kursus Singkat/Pelatihan	6.000.000	0	0,00 %	6.000.000
5.2.2.17.03	Belanja Bimbingan Teknis	34.000.000	2.500.000	7,35 %	31.500.000

Kode	Uraian	Anggaran (Rp)	Realisasi (Rp)	%	Lebih Kurang
5.2.2.20	Belanja Pemeliharaan	783.232.000	702.597.866	89,70 %	80.634.134
5.2.2.20.04	Belanja Pemeliharaan Peralatan dan Mesin	189.775.000	169.301.000	89,21 %	20.474.000
5.2.2.20.05	Belanja Pemeliharaan Gedung dan Bangunan	120.225.000	119.749.980	99,60 %	475.020
5.2.2.20.06	Belanja Pemeliharaan Aset Tetap Lainnya	390.732.000	336.546.886	86,13 %	54.185.114
5.2.2.20.07	Belanja Pemeliharaan Jaringan	82.500.000	77.000.000	93,33 %	5.500.000
5.2.2.21	Belanja Jasa Konsultansi	618.130.000	615.325.000	99,55 %	2.805.000
5.2.2.21.05	Belanja Jasa Konsultansi Non Konstruksi	618.130.000	615.325.000	99,55 %	2.805.000
5.2.2.23	Belanja Barang Untuk Diserahkan kepada Masyarakat/Pihak Ketiga	1.118.510.000	1.089.074.936	97,37 %	29.435.064
5.2.2.23.01	Belanja Barang Yang Akan Diserahkan Kepada Masyarakat	380.010.000	374.169.000	98,46 %	5.841.000
5.2.2.23.02	Belanja Barang Yang Akan Diserahkan Kepada Pihak Ketiga	738.500.000	714.905.936	96,81 %	23.594.064
5.2.2.27	Belanja Hadiah Barang	327.650.000	295.150.000	90,08 %	32.500.000
5.2.2.27.01	Belanja Hadiah Barang Atas Prestasi	327.650.000	295.150.000	90,08 %	32.500.000
5.2.2.27.02	Belanja Hadiah Barang Atas Penghargaan	0	0	0,00 %	0
5.2.2.28	Belanja Hibah Barang Yang Akan Diserahkan Kepada Pihak Ketiga/Masyarakat	0	0	0,00 %	0
5.2.2.28.06	Belanja Hibah Barang Perlengkapan/Peralatan Olahraga Yang Akan Diserahkan Kepada Pihak Ketiga/Masyarakat	0	0	0,00 %	0
5.2.2.29	Belanja Bantuan Sosial Barang Yang Akan Diserahkan Kepada Pihak Ketiga/Masyarakat	956.910.000	918.587.000	96,00 %	38.323.000
5.2.2.29.01	Belanja Bantuan Sosial Barang Yang Akan Diserahkan Kepada Pihak Ketiga/Masyarakat.	956.910.000	918.587.000	96,00 %	38.323.000
5.2.2.30	Uang Untuk Diberikan Kepada Pihak Ketiga/Masyarakat	1.939.800.000	1.835.800.000	94,64 %	104.000.000
5.2.2.30.01	Belanja Hadiah Uang Atas Prestasi	1.939.800.000	1.835.800.000	94,64 %	104.000.000
5.2.2.30.02	Belanja Hadiah Uang Atas Penghargaan	0	0	0,00 %	0
5.2.3	Belanja Modal	9.314.641.000	8.680.335.000	93,19 %	634.306.000
5.2.3.16	Belanja Modal Peralatan dan Mesin - Pengadaan Alat-alat Bantu	59.730.000	48.817.000	81,73 %	10.913.000
5.2.3.16.07	Belanja Modal Peralatan dan Mesin - Pengadaan Unit Pemeliharaan Lapangan	59.730.000	48.817.000	81,73 %	10.913.000
5.2.3.17	Belanja Modal Peralatan dan Mesin - Pengadaan Alat Angkutan Darat Bermotor	1.402.250.000	1.402.250.000	100,00 %	0
5.2.3.17.02	Belanja Modal Peralatan dan Mesin - Pengadaan Kendaraan Bermotor Penumpang	1.402.250.000	1.402.250.000	100,00 %	0
5.2.3.27	Belanja Modal Peralatan dan Mesin - Pengadaan Alat Kantor	0	0	0,00 %	0
5.2.3.27.05	Belanja Modal Peralatan dan Mesin - Pengadaan Alat Kantor Lainnya	0	0	0,00 %	0
5.2.3.28	Belanja Modal Peralatan dan Mesin - Pengadaan Alat Rumah Tangga	555.630.000	544.490.000	98,00 %	11.140.000
5.2.3.28.01	Belanja Modal Peralatan dan Mesin - Pengadaan Meubelair	385.000.000	384.100.000	99,77 %	900.000
5.2.3.28.06	Belanja Modal Peralatan dan Mesin - Pengadaan Alat Rumah Tangga Lainnya (Home Use)	170.630.000	160.390.000	94,00 %	10.240.000
5.2.3.29	Belanja Modal Peralatan dan Mesin - Pengadaan Komputer	0	0	0,00 %	0
5.2.3.29.02	Belanja Modal Peralatan dan Mesin - Pengadaan Personal Komputer	0	0	0,00 %	0
5.2.3.35	Belanja Modal Peralatan dan Mesin - Pengadaan Alat Kesehatan	0	0	0,00 %	0
5.2.3.35.06	Belanja Modal Peralatan dan Mesin - Pengadaan Alat Kesehatan Olahraga	0	0	0,00 %	0

Kode	Uraian	Anggaran (Rp)	Realisasi (Rp)	%	Lebih Kurang
5.2.3.49	Belanja Modal Gedung dan Bangunan - Pengadaan Bangunan Gedung Tempat Kerja	7.272.031.000	6.660.564.000	91,59 %	611.467.000
5.2.3.49.01	Belanja Modal Gedung dan Bangunan - Pengadaan Bangunan Gedung Kantor	24.000.000	20.800.000	86,67 %	3.200.000
5.2.3.49.27	Belanja Modal Gedung dan Bangunan - Pengadaan Bangunan Gedung Tempat Kerja Lainnya	7.248.031.000	6.639.764.000	91,61 %	608.267.000
5.2.3.50	Belanja Modal Gedung dan Bangunan - Pengadaan Bangunan Gedung Tempat Tinggal	25.000.000	24.214.000	96,86 %	786.000
5.2.3.50.05	Belanja Modal Gedung dan Bangunan - Pengadaan Bangunan Asrama	25.000.000	24.214.000	96,86 %	786.000
5.2.3.73	Belanja Modal Jalan, Irigasi dan Jaringan - Pengadaan Instalasi Pembangkit Listrik	0	0	0,00 %	0
5.2.3.73.09	Belanja Modal Jalan, Irigasi dan Jaringan - Pengadaan Pembangkit Listrik Tenaga Surya (PLTS)	0	0	0,00 %	0
5.2.3.82	Belanja Modal Aset Tetap Lainnya - Pengadaan Buku	0	0	0,00 %	0
5.2.3.82.01	Belanja Modal Aset Tetap Lainnya - Pengadaan Buku Ilmu Pengetahuan Umum	0	0	0,00 %	0
	<b>Jumlah</b>	<b>101.398.918.000</b>	<b>90.573.220.577</b>	<b>89,32 %</b>	<b>10.825.697.423</b>
	<b>Surplus/(Defisit)</b>	<b>(99.831.007.000)</b>	<b>(89.536.829.512)</b>	<b>89,69 %</b>	<b>(10.294.177.488)</b>

Semarang, 31 Desember 2020  
 PPK - DINAS KEPEMUDAAN, OLARAHAGA DAN  
 PARIWISATA



(SULISTYO, S.Pd.MM)  
 NIP.19650812 198903 1 015

# **BAB I**

## **PENDAHULUAN**

### **1.1 MAKSUD DAN TUJUAN PENYUSUNAN LAPORAN KEUANGAN**

#### **Maksud Penyusunan Laporan Keuangan**

Laporan Keuangan Dinas Kepemudaan, Olahraga dan Pariwisata Provinsi Jawa Tengah disusun untuk menyediakan informasi yang relevan mengenai posisi keuangan dan seluruh transaksi yang dilakukan Dinas Kepemudaan, Olahraga dan Pariwisata Provinsi Jawa Tengah selama satu periode pelaporan. Laporan keuangan terutama digunakan untuk membandingkan realitas pendapatan, belanja dengan anggaran yang telah ditetapkan, menilai kondisi keuangan, mengevaluasi efektivitas dan efisiensi suatu entitas pelaporan, dan membantu menentukan ketaatannya terhadap peraturan perundang-undangan.

Dinas Kepemudaan, Olahraga dan Pariwisata Provinsi Jawa Tengah selaku entitas pelaporan mempunyai kewajiban untuk melaporkan upaya-upaya yang telah dilakukan serta hasil yang dicapai dalam pelaksanaan kegiatan secara sistematis dan terstruktur pada suatu periode pelaporan untuk kepentingan :

a. Akuntabilitas

Mempertanggungjawabkan pengelolaan sumber daya serta pelaksanaan kebijakan yang dipercayakan kepada entitas pelaporan dalam mencapai tujuan yang telah ditetapkan secara periodik

b. Manajemen

Membantu pengguna anggaran untuk mengevaluasi pelaksanaan kegiatan suatu entitas pelaporan dalam periode pelaporan sehingga memudahkan fungsi perencanaan, pengelolaan dan pengendalian atas seluruh asset dan ekuitas dana pemerintah untuk kepentingan masyarakat.

c. Transparansi

Memberikan informasi keuangan yang terbuka dan jujur kepada masyarakat berdasarkan pertimbangan bahwa masyarakat memiliki hak untuk mengetahui secara terbuka dan menyeluruh atas pertanggung jawaban pemerintah dalam pengelolaan sumber daya yang dipercayakan kepadanya dan ketaatannya pada peraturan perundang-undangan.

### **Tujuan Penyusunan Laporan Keuangan**

Pelaporan Keuangan Dinas Kepemudaan, Olahraga dan Pariwisata Provinsi Jawa Tengah menyajikan/menyediakan informasi yang bermanfaat tentang :

- a. Kesesuaian cara memperoleh sumber daya ekonomi, kewajiban, dan ekuitas dana yang telah ditetapkan sesuai peraturan perundang-undangan.
- b. Jumlah sumber daya ekonomi, alokasi yang digunakan dalam kegiatan entitas pelaporan serta hasil-hasil yang telah dicapai.
- c. Posisi keuangan dan kondisi entitas pelaporan berkaitan dengan sumber-sumber penerimaannya.
- d. Perubahan posisi keuangan entitas pelaporan, apakah mengalami kenaikan atau penurunan, sebagai akibat kegiatan yang dilakukan selama periode pelaporan.

Untuk memenuhi tujuan-tujuan tersebut, laporan keuangan menyediakan informasi mengenai pendapatan, belanja, asset, Dinas Kepemudaan, Olahraga dan Pariwisata Provinsi Jawa Tengah sebagai suatu entitas pelaporan terdiri dari :

- Laporan Realisasi Anggaran
- Neraca
- Laporan Operasional
- Laporan Perubahan Ekuitas
- Catatan atas Laporan Keuangan

### **Laporan Realisasi Anggaran**

Laporan realisasi anggaran menyajikan ikhtisar sumber, alokasi, dan penggunaan sumber daya ekonomi yang dikelola oleh Dinas Kepemudaan, Olahraga dan Pariwisata Provinsi Jawa Tengah dalam satu periode pelaporan. Laporan realisasi anggaran menyajikan sekurang-kurangnya unsur-unsur sebagai berikut :

- a) pendapatan
- b) belanja
- c) transfer
- d) surplus/defisit
- e) pembiayaan
- f) sisa lebih/kurang pembiayaan anggaran

Laporan realisasi anggaran menggambarkan perbandingan antara anggaran dengan realisasinya dalam satu periode pelaporan.

## **Neraca**

Neraca adalah laporan yang menggambarkan posisi keuangan suatu entitas pelaporan mengenai asset, kewajiban, dan ekuitas dana pada tanggal tertentu. Setiap pelaporan mengklasifikasikan asetnya dalam asset lancar dan non lancar serta mengklasifikasikan kewajibannya menjadi kewajiban jangka pendek dan jangka panjang dalam neraca. Setiap entitas pelaporan mengungkapkan setiap pos asset dan kewajiban yang mencakup jumlah-jumlah yang diharapkan akan diterima atau dibayar dalam waktu 12 (dua belas) bulan setelah tanggal pelaporan dan jumlah-jumlah yang diharapkan akan diterima atau dibayar dalam waktu lebih dari 12 (dua belas) bulan.

Neraca mencantumkan sekurang-kurangnya pos-pos berikut :

- a) kas dan setara kas
- b) investasi jangka pendek
- c) piutang pajak dan bukan pajak
- d) persediaan
- e) investasi jangka panjang
- f) asset tetap
- g) kewajiban jangka pendek
- h) kewajiban jangka panjang
- i) ekuitas dana

## **Laporan Operasional dan Perubahan Ekuitas**

Menyajikan sekurang-kurangnya pos-pos ekuitas awal, surplus/defisit Laporan Operasional pada periode bersangkutan, koreksi-koreksi yang langsung menambah/mengurangi ekuitas dan ekuitas akhir dari Laporan Keuangan SKPD yang terdiri dari :

- a. Pendapatan
- b. Beban Operasi meliputi :
  - Beban Pegawai
  - Beban Barang dan Jasa
  - Beban Penyusutan
  - Beban Lain – Lain
  - Surplus/Defisit LO

## **Catatan atas Laporan Keuangan**

Agar dapat digunakan oleh pengguna dalam memahami dan membandingkannya dengan laporan keuangan entitas lainnya, catatan atas laporan keuangan sekurang-kurangnya disajikan dengan susunan sebagai berikut:

- a. Informasi tentang kebijakan fiskal/keuangan, ekonomi makro, pencapaian target Perda APBD, berikut kendala dan hambatan yang dihadapi dalam pencapaian target.
- b. Ikhtisar pencapaian kinerja keuangan selama tahun pelaporan.
- c. Informasi tentang dasar penyusunan laporan keuangan dan kebijakan-kebijakan akuntansi yang dipilih untuk diterapkan atas transaksi-transaksi dan kejadian-kejadian penting lainnya.

Catatan atas laporan keuangan disajikan secara sistematis setiap pos dalam laporan realisasi anggaran dan neraca.

### **1.2. Landasan Hukum Penyusunan Laporan Keuangan**

Pelaporan keuangan Dinas Kepemudaan, Olahraga dan Pariwisata Provinsi Jawa Tengah diselenggarakan berdasarkan peraturan perundang-undangan yang mengatur keuangan pemerintah antara lain:

- a. Undang-Undang Dasar Republik Indonesia 1945, khususnya bagian yang mengatur keuangan Negara;
- b. Undang-Undang Nomor 32 Tahun 2004 tentang Pemerintahan Daerah;
- c. Peraturan Pemerintah Nomor 71 Tahun 2010 tentang Standar Akuntansi Pemerintahan (SAP);
- d. Peraturan Menteri Dalam Negeri Nomor 13 Tahun 2006 tentang Pedoman Pengelolaan Keuangan Daerah sebagaimana telah diubah beberapa kali terakhir dengan Peraturan Menteri Dalam Negeri Nomor 21 Tahun 2011 tentang Perubahan Kedua atas Peraturan Menteri Dalam Negeri Nomor 13 Tahun 2006 tentang Pedoman Pengelolaan Keuangan Daerah;
- e. Peraturan Menteri Dalam Negeri Nomor 64 Tahun 2013 tentang Penerapan Standar Akuntansi Pemerintahan berbasis Akrual pada Pemerintah Daerah;
- f. Peraturan Gubernur Jawa Tengah Nomor 45 Tahun 2014 tentang Kebijakan dan Sistem Akuntansi Pemerintah Daerah Provinsi Jawa Tengah;
- g. Peraturan Gubernur Jawa Tengah Nomor 75 Tahun 2017 tentang Sistem Akuntansi Pemerintah Daerah Provinsi Jawa Tengah;

- h. Peraturan Gubernur Jawa Tengah Nomor 89 Tahun 2018 Tentang Perubahan Atas Peraturan Gubernur Jawa Tengah Nomor 120 Tahun 2016 Tentang Kebijakan Akuntansi Pemerintah Daerah Provinsi Jawa Tengah;
- i. Peraturan Gubernur Jawa Tengah Nomor 59 Tahun 2019 Tentang Pedoman Pelaksanaan Anggaran Pendapatan Dan Belanja Daerah Provinsi Jawa Tengah Tahun Anggaran 2020.
- j. Undang-undang No. 1 Tahun 2004 tentang Perbendaharaan Negara;
- k. Undang-undang No. 23 Tahun 2014 tentang Pemerintahan Daerah sebagaimana diubah beberapa kali terakhir dengan Undang-Undang Nomor 9 Tahun 2015 Tentang Perubahan Kedua Atas Undang-Undang Nomor 23 Tahun 2014 tentang Pemerintah Daerah;
- m. Peraturan Pemerintah Nomor 58 Tahun 2005 tentang Pengelolaan Keuangan Daerah;
- n. Peraturan Daerah Provinsi Jawa Tengah Nomor 1 Tahun 2008 tentang Pengelolaan Keuangan Daerah

Bahwa setiap Satuan Kerja Perangkat Daerah (SKPD) diwajibkan menyusun pelaporan keuangan dalam format yang diilustrasikan dalam Peraturan Pemerintah Nomor 24 Tahun 2005. Catatan atas Laporan Keuangan ini merupakan bagian yang tak terpisahkan dari kesatuan Laporan Keuangan lainnya yang terdiri dari Neraca, Laporan Realisasi Anggaran dan Laporan Operasional serta Laporan Perubahan Ekuitas sebagai bentuk pertanggungjawaban Kepala Satuan Kerja Perangkat Daerah ( SKPD ).

### **1.3. SISTEMATIKA PENULISAN CATATAN ATAS LAPORAN KEUANGAN**

Sesuai dengan Peraturan Menteri Dalam Negeri Nomor 13 Tahun 2006 tentang Pedoman Pengelolaan Keuangan Daerah sebagaimana telah diubah terakhir dengan Peraturan Menteri Dalam Negeri Nomor 21 Tahun 2011, maka sistematika isi catatan atas laporan keuangan SKPD Dinas Kepemudaan, Olahraga dan Pariwisata Provinsi Jawa Tengah tahun anggaran 2014 adalah sebagai berikut :

#### **Bab 1 Pendahuluan**

- 1.1. Maksud dan Tujuan Penyusunan Laporan Keuangan
- 1.2. Landasan Hukum Penyusunan Laporan Keuangan
- 1.3. Sistematika Penyajian Catatan atas Laporan Keuangan

#### **Bab 2 Kebijakan Keuangan dan Pencapaian Target Kinerja APBD**

- 2.1. Kebijakan Keuangan
- 2.2. Pencapaian Target Kinerja APBD

#### **Bab 3 Realisasi Pencapaian Kinerja Keuangan**

- 3.1. Realisasi Pencapaian Target Kinerja Keuangan
- 3.2. Hambatan dan Kendala yang ada dalam Pencapaian Target yang telah ditetapkan

#### **Bab 4 Kebijakan Akuntansi**

- 4.1. Entitas Akuntansi/Entitas Pelaporan Keuangan Daerah SKPD
- 4.2. Basis dan Prinsip Akuntansi yang Mendasari Penyusunan Laporan Keuangan SKPD
- 4.3. Basis Pengukuran yang Mendasari Penyusunan Laporan Keuangan SKPD
- 4.4. Penerapan Kebijakan Akuntansi berkaitan dengan ketentuan yang ada dalam Standar Akuntansi Pemerintah pada SKPD.

## **Bab 5 Penjelasan Pos - Pos Laporan Keuangan SKPD**

### 5.1. Penjelasan Pos - Pos Laporan Realisasi Anggaran

5.1.1. Pendapatan

5.1.2. Belanja

5.1.3 Sisa Lebih Pembiayaan Anggaran (SILPA)

### 5.2 Penjelasan Pos - Pos Neraca

5.2.1. Aset

5.2.2. Kewajiban

5.2.3. Ekuitas Dana

### 5.3. Penjelasan Pos - Pos Laporan Operasional

5.3.1. Pendapatan

5.3.2. Beban

### 5.4. Penjelasan Laporan Perubahan Ekuitas

## **Bab 6 Penutup**

### **Lampiran Tambahan**

## **BAB II**

### **EKONOMI MAKRO DAN KEBIJAKAN KEUANGAN**

#### **2.1 Ekonomi Makro**

Pendapatan Domestik Regional Bruto (PDRB) Jawa Tengah pada triwulan III 2019 sebesar Rp 351,48 triliun, atau mencatatkan pertumbuhan 5,66 persen (yoy). Angka pertumbuhan tersebut lebih tinggi dibandingkan dengan pertumbuhan ekonomi triwulan II 2019 yang tercatat sebesar 5,56 persen (yoy). Dari sisi pengeluaran, pertumbuhan ekonomi Jawa Tengah terjadi pada semua komponen, dengan pertumbuhan tertinggi dicapai oleh komponen Pengeluaran Kelompok lembaga Non Profit yang melayani Rumah Tangga (LNPR) sebesar 7,51 % (yoy). Selain komponen Pengeluaran Kelompok LNPR, komponen Pengeluaran Konsumsi Pemerintah (PKP) tumbuh terbesar kedua yaitu sebesar 6,23 persen (yoy). Pertumbuhan terbesar ketiga yakni komponen Pembentukan Modal Tetap Bruto (PMTB) sebesar 5,49 persen (yoy).

Konsumsi Rumah Tangga sebagai komponen terbesar dalam PDRB pengeluaran, pertumbuhannya melambat menjadi 4,18 persen (yoy) dari triwulan II 2019 yang mencapai 5,16 persen (yoy). Pertumbuhan yang melambat juga terjadi pada Ekspor Jawa Tengah yang tumbuh sebesar 5,43 persen (yoy), menurun dibandingkan pertumbuhan periode sebelumnya sebesar 5,93 persen (yoy). (sumber : [https://jateng.tribunnews.com/2019/11/24/pertumbuhan-ekonomi-jawa-tengah-triwulan-iii-2019-meningkat-566-persen.](https://jateng.tribunnews.com/2019/11/24/pertumbuhan-ekonomi-jawa-tengah-triwulan-iii-2019-meningkat-566-persen))

#### **2.2. Kebijakan Keuangan**

Pembangunan Daerah Jawa Tengah Tahun 2017 diarahkan untuk “Meningkatkan ketahanan pangan dan energi berkelanjutan serta percepatan penanggulangan kemiskinan dan pengangguran guna mewujudkan kesejahteraan masyarakat dan kemandirian wilayah. Dinamika perubahan Satuan Kerja Perangkat Daerah (SKPD) menjadi Organisasi Perangkat Daerah (OPD) sesuai amanat Undang-Undang menuntut perubahan Organisasi di Lingkungan di Pemerintah Provinsi Jawa Tengah termasuk diantaranya adalah pembentukan Dinas Kepemudaan Olahraga dan Pariwisata (DISPORAPAR) Provinsi Jawa Tengah. DISPORAPAR merupakan lembaga pemerintahan daerah yang melaksanakan urusan pemerintahan di bidang

kepemudaan, olahraga dan pariwisata yang menjadi kewenangan daerah dan tugas membantu dalam rangka mewujudkan kepemudaan olahraga dan pariwisata di Provinsi Jawa Tengah yang berkualitas dan berdaya saing.

Kebijakan keuangan Dinas Kepemudaan, Olah Raga dan Pariwisata Provinsi Jawa Tengah dapat dituangkan dalam program kerja tahun 2019, sebagai berikut :

1. Program Manajemen Administrasi Pelayanan Umum, Kepegawaian dan Keuangan Perangkat Daerah.
2. Program Perencanaan dan Evaluasi Kinerja Perangkat Daerah
3. Program Pembinaan dan Pengembangan Kepemudaan
4. Program Pembinaan dan Pengembangan Keolahragaan.
5. Program Pengembangan Kapasitas Kelembagaan / Organisasi Olahraga
6. Program Pembibitan, Pembinaan, dan Pemasarakatan Olahraga
7. Program Peningkatan Sarana dan Prasarana Kepemudaan dan Keolahragaan
8. Program Pembibitan, Pembinaan, dan Pemasarakatan Olahraga
9. Program Pengembangan Destinasi Pariwisata
10. Program Pengembangan Pemasaran Pariwisata
11. Program Pengembangan Kelembagaan Pariwisata dan Ekonomi Kreatif

## BAB III

### REALISASI PENCAPAIAN KINERJA KEUANGAN SKPD

#### 3.1 Realisasi Pencapaian Target Kinerja Keuangan

Realisasi pencapaian target kinerja keuangan Dinas Kepemudaan, Olahraga dan Pariwisata Provinsi Jawa Tengah dapat diuraikan sebagai berikut:

KETERANGAN		ANGGARAN	REALISASI	%
2.13.2.13.01.0001.23	Pembinaan dan Pengembangan Kepemudaan	9.662.511.000	9.261.776.894	95,85
2.13.2.13.01.0001.23.0001	Penyadaran dan Pemberdayaan Kepemudaan	1.253.000.000	1.033.479.794	82,48
2.13.2.13.01.0001.23.0002	Pengembangan Kepemudaan	7.871.897.000	7.693.583.500	97,73
2.13.2.13.01.0001.23.0003	Pengembangan Pola Kemitraan Dan Pmberdayaan Organisasi Kepemudaan	537.614.000	534.713.600	99,46
2.13.2.13.01.0002.24	Pembinaan dan Pengembangan Keolahragaan	13.301.842.000	11.823.286.900	88,88
2.13.2.13.01.0002.24.0001	Pembinaan Dan Pengembangan Olahraga Pendidikan Dan Prestasi	5.266.249.000	4.533.255.276	86,08
2.13.2.13.01.0002.24.0002	Pembinaan dan Pengembangan Olahraga Rekreasi & Industri Olahraga	5.980.656.000	5.305.679.174	88,71
2.13.2.13.01.0002.24.0003	Pembinaan dan Pengembangan SDM dan Kemitraan Kelembagaan Olahraga	2.054.937.000	1.984.352.450	96,57

<b>2.13.2.13.01.0007.01</b>	<b>Manajemen Administrasi Pelayanan Umum, Kepegawaian dan Keuangan Perangkat Daerah (PPLOP)</b>	<b>3.133.512.000</b>	<b>2.421.361.874</b>	<b>77,27</b>
<b>2.13.2.13.01.0007.01.0002</b>	<b>Kegiatan Pelayanan Jasa Surat Menyurat dan Kearsipan Perangkat Daerah</b>	<b>5.309.000</b>	<b>4.598.800</b>	<b>86,62</b>
<b>2.13.2.13.01.0007.01.0003</b>	<b>Kegiatan Penyediaan Jasa Komunikasi, Air dan Listrik Perangkat Daerah</b>	<b>1.419.000.000</b>	<b>778.111.583</b>	<b>54,84</b>
<b>2.13.2.13.01.0007.01.0004</b>	<b>Kegiatan Penyediaan Jaminan Barang Milik Daerah</b>	<b>53.000.000</b>	<b>49.922.111</b>	<b>94,19</b>
<b>2.13.2.13.01.0007.01.0005</b>	<b>Kegiatan Penyediaan Jasa Kebersihan dan Pelayanan Perkantoran Perangkat Daerah</b>	<b>814.150.000</b>	<b>814.150.000</b>	<b>100,00</b>
<b>2.13.2.13.01.0007.01.0006</b>	<b>Kegiatan Rapat Koordinasi dan Konsultasi Dalam dan Luar Daerah Perangkat Daerah</b>	<b>16.551.000</b>	<b>6.083.500</b>	<b>36,76</b>
<b>2.13.2.13.01.0007.01.0007</b>	<b>Kegiatan Pelayanan Penyediaan Makan Minum Rapat Perangkat Daerah</b>	<b>8.363.000</b>	<b>8.340.000</b>	<b>99,72</b>
<b>2.13.2.13.01.0007.01.0008</b>	<b>Kegiatan Penyediaan Bahan</b>	<b>3.058.000</b>	<b>3.050.000</b>	<b>99,74</b>

	Bacaan/Buku Perpustakaan Perangkat Daerah			
2.13.2.13.01.0007.01.0009	Kegiatan Pemeliharaan Rutin/ Berkala Rumah Jabatan/Rumah Dinas/Gedung Kantor/ Kendaraan Dinas/Operasional Perangkat Daerah	147.668.000	141.994.650	96,16
2.13.2.13.01.0007.01.0010	Kegiatan Pemeliharaan Rutin /Berkala Sarana Kantor dan Rumah Tangga Perangkat Daerah	59.730.000	48.817.000	81,73
2.13.2.13.01.0007.01.0011	Kegiatan Penyediaan Sarana dan Prasarana Kantor	557.560.000	555.267.500	99,59
2.13.2.13.01.0007.01.0015	Kegiatan Pendidikan dan Pelatihan Formal	34.000.000	2.500.000	7,35
2.13.2.13.01.0007.01.0020	Kegiatan Penyediaan Perlengkapan Pendukung Perkantoran	15.123.000	8.526.730	56,38
2.13.2.13.01.0007.24	Pembinaan dan Pengembangan Keolahragaan PPLOP	9.183.980.000	6.071.583.171	66,11
2.13.2.13.01.0007.24.0004	Pelatihan Dan Pengembangan Atlet Pelajar di PPLOP	1.061.691.000	247.830.000	23,34

<b>2.13.2.13.01.0007.24.0005</b>	<b>Pembinaan Dan Penguasaan Atlet Pelajar di PPLOP</b>	7.316.004.000	5.218.268.691	71,33
<b>2.13.2.13.01.0007.24.0006</b>	<b>Peningkatan dan Pengembangan Sarana Prasarana Keolahragaan</b>	806.285.000	605.484.480	75,10
<b>2.13.2.13.01.01</b>	<b>Manajemen Administrasi Pelayanan Umum, Kepegawaian dan Keuangan Perangkat Daerah</b>	<b>14.825.496.000</b>	<b>12.768.930.245</b>	<b>86,13</b>
<b>2.13.2.13.01.01.0001</b>	<b>Kegiatan Administrasi Pelayanan Keuangan Perangkat Daerah</b>	4.291.333.000	3.774.073.298	87,95
<b>2.13.2.13.01.01.0002</b>	<b>Kegiatan Pelayanan Jasa Surat Menyurat dan Kearsipan Perangkat Daerah</b>	21.203.000	15.685.300	73,98
<b>2.13.2.13.01.01.0003</b>	<b>Kegiatan Penyediaan Jasa Komunikasi, Air dan Listrik Perangkat Daerah</b>	1.947.000.000	1.208.850.400	62,09
<b>2.13.2.13.01.01.0004</b>	<b>Kegiatan Penyediaan Jaminan Barang Milik Daerah</b>	325.000.000	262.542.201	80,78
<b>2.13.2.13.01.01.0005</b>	<b>Kegiatan Penyediaan Jasa Kebersihan dan Pelayanan Perkantoran Perangkat</b>	4.060.823.000	3.765.681.194	92,73

	<b>Daerah</b>			
<b>2.13.2.13.01.01.0006</b>	<b>Kegiatan Rapat Koordinasi dan Konsultasi Dalam dan Luar Daerah Perangkat Daerah</b>	417.603.000	400.915.907	96,00
<b>2.13.2.13.01.01.0007</b>	<b>Kegiatan Pelayanan Penyediaan Makan Minum Rapat Perangkat Daerah</b>	188.830.000	137.066.525	72,59
<b>2.13.2.13.01.01.0008</b>	<b>Kegiatan Penyediaan Bahan Bacaan/Buku Perpustakaan Perangkat Daerah</b>	19.620.000	17.160.000	87,46
<b>2.13.2.13.01.01.0009</b>	<b>Kegiatan Pemeliharaan Rutin/ Berkala Rumah Jabatan/Rumah Dinas/Gedung Kantor/ Kendaraan Dinas/Operasional Perangkat Daerah</b>	823.076.000	641.411.489	77,93
<b>2.13.2.13.01.01.0010</b>	<b>Kegiatan Pemeliharaan Rutin /Berkala Sarana Kantor dan Rumah Tangga Perangkat Daerah</b>	340.146.000	221.634.115	65,16
<b>2.13.2.13.01.01.0011</b>	<b>Kegiatan Penyediaan Sarana dan Prasarana Kantor</b>	1.535.000.000	1.521.560.000	99,12
<b>2.13.2.13.01.01.0015</b>	<b>Kegiatan Pendidikan dan Pelatihan Formal</b>	399.862.000	360.101.550	90,06

2.13.2.13.01.01.0020	Kegiatan Penyediaan Perlengkapan Pendukung Perkantoran	456.000.000	442.248.266	96,98
2.13.2.13.01.02	Perencanaan dan Evaluasi Kinerja Perangkat Daerah	525.636.000	456.015.600	86,76
2.13.2.13.01.02.0001	Kegiatan Penyusunan Dokumen Perencanaan Perangkat Daerah	414.164.000	360.049.000	86,93
2.13.2.13.01.02.0002	Kegiatan Penyusunan Dokumen Evaluasi Kinerja Perangkat Daerah	111.472.000	95.966.600	86,09
3.02.2.13.01.0003.15	Pengembangan Destinasi Pariwisata	16.037.001.000	15.442.955.203	96,30
3.02.2.13.01.0003.15.0001	Kegiatan Pengembangan Kawasan Pariwisata	11.780.394.000	11.263.303.767	95,61
3.02.2.13.01.0003.15.0002	Kegiatan Pengembangan Daya Tarik Wisata	3.654.924.000	3.603.381.501	98,59
3.02.2.13.01.0003.15.0003	Kegiatan Pengembangan Industri Pariwisata	601.683.000	576.269.935	95,78
3.02.2.13.01.0004.16	Pengembangan Pemasaran Pariwisata	3.648.305.000	3.193.425.364	87,53



### **3.2 Hambatan dan Kendala Yang Ada dalam Pencapaian Target Yang Telah Ditetapkan**

Permasalahan dalam pembangunan urusan kepemudaan dan olahraga antara lain sebagai berikut :

- 1) Belum Optimalnya Penerapan IPTEK olahraga dalam proses pembibitan, pemanduan dan pembinaan prestasi atlet termasuk atlet usia dini dan pelajar.
- 2) Belum optimalnya koordinasi antar stakeholder baik instansi pemerintah, lembaga olahraga, maupun dunia usaha.
- 3) Kurangnya sarana dan prasarana olahraga yang sesuai standar yang ditetapkan..

Permasalahan dalam pembangunan sektor pariwisata di Jawa Tengah antara lain:

- 1) Belum optimalnya sebaran wisatawan ke Jawa Tengah.
- 2) Belum optimalnya sarana prasarana pemasaran pariwisata belum sesuai dengan kebutuhan pasar.
- 3) Belum sinerginya pembangunan destinasi pariwisata ;
- 4) Kurang optimalnya kualitas daya tarik wisata di destinasi pariwisata ;
- 5) Belum optimalnya kualitas usaha pariwisata yang berdaya saing di bidang pariwisata.
- 6) Belum optimalnya kualitas dan kuantitas sumber daya manusia di bidang pariwisata yang berkompeten;
- 7) Belum optimalnya pemahaman kesadaran dan peran masyarakat serta pemangku kepentingan terkait dalam mewujudkan Sapta Pesona untuk menciptakan iklim kondusif kepariwisataan di destinasi pariwisata ;
- 8) Kurangnya pengembangan inovasi dan kreatifitas masyarakat lokal terhadap produk UMKM sektor pariwisata.
- 9) Kurang optimalnya kinerja lembaga/forum pariwisata dan ekosistem Ekonomi Kreatif.
- 10) Belum sinerginya kerjasama/kemitraan antar pelaku (pemerintah, swasta dan kelompok masyarakat) dalam pembangunan kepariwisataan.

## **BAB IV KEBIJAKAN AKUNTANSI**

### **4.1 Entitas Akuntansi / Entitas Pelaporan Keuangan Daerah SKPD**

Entitas akuntansi / entitas pelaporan keuangan daerah SKPD dapat didefinisikan sebagai berikut :

- a) Entitas pelaporan adalah unit pemerintahan yang terdiri atas satu atau lebih entitas akuntansi yang menurut ketentuan peraturan perundang-undangan wajib menyampaikan laporan pertanggungjawaban berupa laporan keuangan.
- b) Entitas akuntansi adalah unit pemerintahan pengguna anggaran/pengguna barang dan oleh karenanya wajib menyelenggarakan akuntansi dan menyusun laporan keuangan untuk digabungkan pada entitas pelaporan.

Entitas pelaporan yang dimaksud dalam laporan keuangan ini adalah Dinas Kebudayaan dan Pariwisata Provinsi Jawa Tengah.

### **4.2 Basis Akuntansi Yang mendasari Penyusunan Laporan Keuangan SKPD**

Basis Akuntansi yang digunakan untuk menyusun laporan keuangan SKPD adalah *basis kas untuk pengakuan pendapatan, belanja, dan pembiayaan dalam Laporan Realisasi Anggaran dan basis akrual untuk pengakuan aset, kewajiban, dan ekuitas dalam Neraca.*

Basis kas untuk Laporan Realisasi Anggaran berarti bahwa pendapatan diakui pada saat kas diterima di Rekening Kas Daerah atau oleh entitas pelaporan dan belanja diakui pada saat kas dikeluarkan dari Rekening Kas Daerah atau entitas pelaporan. Entitas pelaporan tidak menggunakan istilah laba. Penentuan sisa pembiayaan anggaran baik lebih ataupun kurang untuk setiap periode tergantung pada selisih realisasi penerimaan dan pengeluaran. Pendapatan dan belanja bukan tunai seperti bantuan pihak luar asing dalam bentuk barang dan jasa disajikan pada Laporan Realisasi Anggaran.

Basis akrual untuk Neraca berarti bahwa aset, kewajiban, dan ekuitas dana diakui dan dicatat pada saat terjadinya transaksi, atau pada saat kejadian atau kondisi lingkungan berpengaruh pada keuangan pemerintah, tanpa memperhatikan saat kas atau setara kas diterima atau dibayar.

### 4.3 Basis Pengukuran Yang Mendasari Penyusunan Laporan Keuangan

Pendapatan diakui pada saat diterima di Rekening Kas Daerah atau oleh entitas pelaporan. Belanja diakui pada saat terjadinya pengeluaran dari Rekening Kas Daerah atau entitas pelaporan. Khusus pengeluaran melalui bendahara pengeluaran pengakuannya terjadi pada saat pertanggungjawaban atas pengeluaran tersebut disahkan oleh unit yang mempunyai fungsi perbendaharaan.

Pengukuran pos-pos dalam laporan keuangan menggunakan nilai perolehan historis. Aset dicatat sebesar pengeluaran kas dan setara kas atau sebesar nilai wajar dari imbalan yang diberikan untuk memperoleh aset tersebut. Kewajiban dicatat sebesar nilai nominal.

Basis pengukuran yang mendasari penyusunan laporan keuangan adalah :

- a. Laporan keuangan harus menyajikan secara wajar dan mengungkapkan secara penuh kegiatan SKPD dan sumber daya ekonomis yang dipercayakan, serta menunjukkan ketaatan terhadap peraturan perundang-undangan.
- b. Transaksi dan kejadian diakui atas dasar kas yang sudah dimodifikasi, yaitu merupakan kombinasi metode penilaian atas dasar kas (*cash basis*) dengan metode penilaian atas dasar akrual (*accrual basis*).
- c. Periode akuntansi adalah sama dengan periode anggaran, yaitu berdasarkan tahun takwim, yang diawali pada tanggal 1 Januari dan berakhir pada tanggal 31 Desember.
- d. Penetapan saldo pos-pos neraca awal diperoleh dari catatan administrasi dan hasil inventarisasi fisik atas seluruh aset Dinas Kebudayaan dan Pariwisata Provinsi Jawa Tengah;
- e. Seluruh kekayaan Dinas Kebudayaan dan Pariwisata Provinsi Jawa Tengah merupakan kekayaan yang tidak dipisahkan dari kekayaan Pemerintah Daerah Provinsi Jawa Tengah per 1 Januari 2016 ;
- f. Laporan Keuangan disusun berdasarkan konsep harga perolehan (*perceptual*).

Dalam menyusun Laporan Keuangan pada periode sebelumnya adanya kesalahan perhitungan, kesalahan dalam penerapan standart dan kebijakan akuntansi, kesalahan interprestasi fakta, atas kejadian tersebut dilakukan koreksi kesalahan dan akan disesuaikan (*adjustment*) ke tahun buku berikutnya.

Dinas Kebudayaan dan Pariwisata Provinsi Jawa Tengah dalam menyusun Laporan Keuangan Tahun 2016, untuk kode rekening berdasarkan Peraturan Menteri Dalam Negeri Nomor 13 Tahun 2006.

#### **4.4 Penerapan Kebijakan Akuntansi Berkaitan Dengan Ketentuan Yang Ada Dalam SAP Pada SKPD**

Kebijakan akuntansi berkaitan dengan ketentuan yang ada dalam SAP pada SKPD dapat diuraikan sebagai berikut :

- a. Anggaran merupakan pedoman tindakan yang akan dilaksanakan pemerintah meliputi rencana pendapatan, belanja, transfer, pembiayaan, yang diukur dalam satuan rupiah, yang disusun menurut klasifikasi tertentu secara sistematis untuk satu periode;
- b. Anggaran Pendapatan dan Belanja Daerah (APBD) adalah rencana keuangan tahunan pemerintah daerah yang disetujui oleh DPRD, di syahkan oleh Gubernur dan di tetapkan dalam Peraturan Daerah;
- c. Apropriasi merupakan anggaran yang disetujui DPRD yang merupakan mandat yang diberikan kepala daerah untuk melakukan pengeluaran – pengeluaran sesuai tujuan yang ditetapkan;
- d. Azas Bruto adalah suatu prinsip yang tidak memperkenankan pencatatan secara neto penerimaan daerah setelah dikurangi pengeluaran pada suatu unit organisasi atau tidak memperkenankan pencatatan pengeluaran setelah dikompensasi antara penerimaan dan pengeluaran;
- e. Basis Kas adalah basis akuntansi yang mengakui pengaruh transaksi dan peristiwa lainnya pada saat kas atau setara kas diterima atau dibayar;
- f. Belanja adalah semua pengeluaran dari rekening kas umum daerah yang mengurangi ekuitas dana lancar dalam periode tahun anggaran berkenaan yang tidak akan diperoleh pembayarannya kembali oleh pemerintah daerah;
- g. Dana cadangan adalah dana yang disisihkan untuk menampung kebutuhan yang memerlukan dana relatif besar yang tidak dapat dipenuhi dalam satu tahun anggaran;
- h. Ekuitas dana adalah kekayaan bersih pemerintah daerah yang merupakan selisih antara aktiva/aset dan kewajiban pemerintah;
- i. Entitas pelaporan keuangan daerah adalah Pemerintah Provinsi Jawa Tengah secara keseluruhan dengan pusat – pusat pertanggungjawaban; DPRD, Sekretariat Daerah, Sekretariat DPRD, Badan, Dinas, Kantor, dan SKPD lainnya;
- j. Kas adalah uang tunai saldo simpanan di Bank yang setiap saat dapat digunakan untuk membiayai kegiatan SKPD;

- k. Kas Daerah (Kasda) adalah tempat penyimpanan uang daerah yang ditentukan oleh Bendaharawan Umum Daerah untuk menampung seluruh penerimaan dan pengeluaran pemerintah daerah;
- l. Kebijakan Akuntansi adalah prinsip – prinsip, dasar – dasar konvensi – konvensi, aturan – aturan, dan praktik – praktik spesifik yang dipilih oleh suatu entitas pelaporan dalam penyusunan dan penyajian laporan keuangan;
- m. Pendapatan/penerimaan SKPD diakui pada saat diterima pada Bendahara Penerimaan;
- n. Pendapatan adalah semua penerimaan Rekening Kas Umum Daerah yang menambah ekuitas dana lancar dalam periode tahun anggaran yang berkenaan yang menjadi hak pemerintah, dan tidak perlu dibayar kembali oleh pemerintah daerah;
- o. Pengeluaran Kas adalah semua aliran kas keluar dari Bendahara Pengeluaran;
- p. Periode Akuntansi adalah periode pertanggungjawaban keuangan entitas pelaporan yang periodenya sama dengan periode tahun anggaran;
- q. Tanggal pelaporan adalah tanggal hari terakhir dari suatu periode pelaporan;

## BAB V

### PENJELASAN POS-POS LAPORAN KEUANGAN SKPD

#### 5.1 PENJELASAN LAPORAN REALISASI ANGGARAN

##### 5.1.1 POS-POS PENDAPATAN

##### 5.1.1.1. Pendapatan Daerah

Total realisasi Tahun Anggaran 2020 sebesar Rp1.036.391.065,00 atau 66,10% dari target Rp 1.567.911.000,00 dan untuk Tahun Anggaran 2019 sebesar Rp 2.637.116.934,00 dengan rincian sebagai berikut :

	2020		%	Realisasi 2019
	Anggaran	Realisasi		
Pendapatan Asli daerah	Rp 1.567.911.000,00	Rp 1.036.391.065, 00	66,10	Rp 2.637.116.934,00
Pendapatan Transfer				
Lain-Lain Pendapatan Daerah yang sah				
<b>Jumlah</b>	Rp 1.567.911.000,00	Rp 1.036.391.065,00	66,10	Rp 2.637.116.934,00

##### 5.1.1.1.1. Pendapatan Asli Daerah

Realisasi Tahun Anggaran 2020 sebesar Rp 1.036.391.065,00 dari target Rp 1.567.911.000,00 dan untuk Tahun Anggaran 2019 sebesar Rp 2.637.116.934,00

	2020		Realisasi 2019
	Anggaran	Realisasi	
Pendapatan Pajak Daerah			
Pendapatan Retribusi Daerah	Rp 1.567.911.000,00	Rp 972.941.065, 00	Rp 2.627.251.934, 00
Lain-Lain Pendapatan Asli Daerah yang Sah		Rp 63.450.000, 00	Rp 9.865.000, 00
<b>Jumlah</b>	Rp 1.567.911.000,00	Rp 1.036.391.065, 00	Rp 2.637.116.934, 00

##### 5.1.1.1.1.1. Pendapatan Retribusi Daerah

Realisasi Tahun Anggaran 2020 Rp 972.941.065,00 atau 62,05% dari target Rp 1.567.911.000,00 dan untuk Tahun Anggaran 2019 sebesar Rp 2.627.251,934,00:

	2020		%	Realisasi 2019
	Anggaran	Realisasi		
Retribusi Jasa Umum				
Retribusi Jasa Usaha	Rp 1.567.911.000,00	Rp 972.941.065,00	62,05	
Retribusi Perizinan Tertentu				
<b>Jumlah</b>	Rp 1.567.911.000,00	Rp 972.941.065,00	62,05	Rp 2.627.251.934, 00

#### 5.1.1.1.1.1. Pendapatan Retribusi Jasa Usaha

Realisasi Tahun Anggaran 2020 sebesar Rp 1.567.911.000,00 atau 93,83 % dari target Rp 2.800.000.000,00 dan untuk Tahun Anggaran 2019 sebesar Rp 2.627.251.934,00:

	2020		%	Realisasi 2019
	Anggaran	Realisasi		
Retribusi Pemakaian Kekayaan Daerah – Penyewaan Tanah dan Bangunan	Rp 135.000.000,00	Rp 19.000.000,00	14,07	Rp 411.701.000,00
Retribusi Pemakaian Kekayaan Daerah - Ruangan	Rp 188.100.000,00	Rp 211.650.000,00	112,52	Rp 397.658.384,00
Retribusi Tempat Penginapan/Pesanggrahan/ Villa	Rp 856.626.000,00	Rp 413.387.500,00	48,26	Rp 1.083.641.000,00
Retribusi Pemakaian Kekayaan Daerah	Rp 388.185.000,00	Rp 328.903.565,00	84,73	Rp 734.251.550,00
<b>Jumlah</b>	<b>Rp 1.567.911.000,00</b>	<b>Rp 972.941.065,00</b>	<b>62,05</b>	<b>Rp 2.627.251.934,00</b>

#### 5.1.1.1.1.2. Lain-Lain Pendapatan Asli Daerah yang Sah

Realisasi Tahun Anggaran 2020 sebesar Rp 63.450.000,00 dan untuk Tahun Anggaran 2019 sebesar Rp 9.865.000,00 perincian sebagai berikut:

	2020		%	Realisasi 2019
	Anggaran	Realisasi		
Hasil Penjualan Aset Daerah Yang Tidak Dipisahkan				
Tuntutan Ganti Rugi				
Pendapatan Denda keterlambatan				
Pendapatan Denda Pajak				
Pendapatan Denda Retribusi				
Pendapatan Denda atas Pelanggaran Perda				
Pendapatan dari Pengembalian				
Penerimaan Fasilitas Sosial dan Fasilitas Umum				
Penerimaan dari Penyelenggaraan Pendidikan dan Pelatihan				
Penerimaan dari BLUD				
Penerimaan Lain-Lain		Rp 63.450.000,00	100	
<b>Jumlah</b>		<b>Rp 63.450.000,00</b>	<b>100</b>	<b>Rp 9.865.000,00</b>

#### 5.1.2. PENJELASAN POS-POS BELANJA

##### 5.1.2.1. BELANJA OPERASI

Realisasi Tahun Anggaran 2020 sebesar Rp 81.892.885.577,00 atau 88,93 % dari anggaran Rp 92.084.277.000,00 dan untuk Tahun Anggaran 2019 sebesar Rp 165.466.339.350,00 dengan rincian sebagai berikut :

	2020		%	Realisasi 2019
	Anggaran	Realisasi		
Belanja Pegawai	Rp 38.819.076.000,00	Rp 36.145.946.340,00	92,87	Rp 44.972.139.938,00
Belanja Barang & Jasa	Rp 53.165.201.000,00	Rp 45.746.939.237,00	86,05	Rp 120.494.199.412,00
<b>Jumlah</b>	<b>Rp 92.084.277.000,00</b>	<b>Rp 81.892.885.577,00</b>	<b>88,93</b>	<b>Rp 165.466.339.350,00</b>

### 5.1.2.1.1. Belanja Pegawai

Realisasi Tahun Anggaran 2020 sebesar Rp 10.570.001,800,00 atau 91,05 % dari anggaran Rp 11.608.524.000,00 dan untuk Tahun Anggaran 2019 sebesar Rp 44.927.045.126,00 dengan rincian sebagai berikut :

	2020		%	Realisasi 2019
	Anggaran	Realisasi		
Honorarium PNS	Rp 912.300.000,00	Rp 558.000.000,00	61,16	Rp 28.414.285.070,00
Honorarium Non PNS	Rp 10.696.224.000,00	Rp 10.012.001.800,00	93,60	Rp 16.557.854.868,00
<b>Jumlah</b>	<b>Rp 11.608.524.000,00</b>	<b>Rp 10.570.001.800,00</b>	<b>91,05</b>	<b>Rp 44.972.139.938,00</b>

### 5.1.2.1.2. Belanja Barang

Realisasi Tahun Anggaran 2020 sebesar Rp 45.746.939.237,00 atau 86,05 % dari anggaran Rp 53.165.201.000,00 dan untuk Tahun Anggaran 2019 sebesar Rp 120.494.199.412,00 dengan rincian sebagai berikut :

	2020		%	Realisasi 2019
	Anggaran	Realisasi		
Belanja Bahan Pakai Habis	Rp 4.921.872.000,00	Rp 4.690.774.285,00	95,30	Rp 15.129.106.764,00
Belanja Bahan/Material	Rp 614.887.000,00	Rp 553.896.500,00	90,08	Rp 926.956.300,00
Belanja Jasa Kantor	Rp 20.061.040.000,00	Rp 17.323.895.119,00	86,36	Rp 28.666.317.752,00
Belanja Premi Asuransi	Rp 523.960.000,00	Rp 454.129.312,00	86,67	Rp 394.809.363,00
Belanja Perawatan Kendaraan Bermotor	Rp 385.612.000,00	Rp 335.215.253,00	86,93	Rp 573.001.412,00
Belanja Cetak dan Penggandaan	Rp 575.886.000,00	Rp 532.888.510,00	92,53	Rp 1.673.697.660,00
Belanja Sewa Rumah/Gedung/Gudang/Parkir	Rp 4.170.804.000,00	Rp 3.653.256.886,00	87,59	Rp 12.461.291.162,00
Belanja Sewa Sarana Mobilitas	Rp 947.250.000,00	Rp 463.400.000,00	48,92	Rp 3.022.226.250,00
Belanja Sewa Perlengkapan dan Peralatan Kantor	Rp 3.813.132.000,00	Rp 3.291.997.000,00	86,33	Rp 7.822.646.000,00
Belanja Makanan dan Minuman	Rp 4.760.523.000,00	Rp 3.196.962.305,00	67,16	Rp 14.019.961.253,00
Belanja Pakaian Dinas dan Atributnya	Rp 10.600.000,00	Rp 10.600.000,00	100	Rp 165.070.000,00
Belanja Pakaian Kerja	Rp 158.400.000,00	Rp 157.350.000,00	99,34	Rp 12.240.000,00
Belanja Pakaian Khusus dan Hari-Hari Tertentu	Rp 1.191.115.000,00	Rp 1.129.130.000,00	94,80	Rp 3.638.544.700,00
Belanja Perjalanan Dinas	Rp 5.245.888.000,00	Rp 4.494.409.265,00	85,67	Rp 20.743.483.333,00
Belanja Kursus, Pelatihan, Sosialisasi, dan Bimbingan Teknis PNS	Rp 40.000.000,00	Rp 2.500.000,00	6,25	Rp 127.450.000,00
Belanja Pemeliharaan	Rp 783.232.000,00	Rp 702.597.866,00	89,70	Rp 1.735.587.513,00
Belanja Jasa Konsultasi	Rp 618.130.000,00	Rp 615.325.000,00	99,55	Rp 2.188.463.950,00
Belanja Barang untuk Diserahkan kepada Masyarakat/Pihak Ketiga	Rp 1.118.510.000,00	Rp 1.089.074.936,00	97,37	Rp 738.350.000,00
Belanja Hadiah Barang	Rp 327.650.000,00	Rp 295.150.000,00	90,08	Rp 627.975.000,00
Belanja Bantuan Sosial Barang yang akan Diserahkan kepada Pihak Ketiga/Masyarakat	Rp 956.910.000,00	Rp 918.587.000,00	96,00	Rp 537.501.000,00
Uang untuk Diberikan kepada Pihak Ketiga/Masyarakat	Rp 1.939.800.000,00	Rp 1.835.800.000,00	94,64	Rp 5.289.520.000,00
<b>Jumlah</b>	<b>Rp 53.165.201.000,00</b>	<b>Rp 45.746.939.237,00</b>	<b>86,05</b>	<b>Rp 120.494.199.412,00</b>

### 5.1.2.1.3. Belanja Modal

Realisasi Tahun Anggaran 2020 sebesar Rp 8.680.335.000,00 atau 93,19 % dari anggaran Rp 9.314.641.000,00 dan untuk Tahun Anggaran 2019 sebesar Rp 363.923.515.191,00 dengan rincian sebagai berikut :

	2020		%	Realisasi 2019
	Anggaran	Realisasi		
Belanja Tanah	Rp 2.017.610.000,00			
Belanja Peralatan dan Mesin	Rp 7.297.031.000,00	Rp 1.995.557.000,00	27,35	Rp 3.238.337.941,00
Belanja Gedung dan Bangunan		Rp 6.684.778.000,00		Rp 359.908.106.250,00
Belanja Jalan, Jembatan, irigasi dan Jaringan				Rp 727.971.000,00
Belanja Aset Tetap Lainnya				Rp 49.100.000,00
<b>Jumlah</b>	<b>Rp 9.314.641.000,00</b>	<b>Rp 8.680.335.000,00</b>	<b>93,19</b>	<b>Rp363.923.515.191,00</b>

#### 5.1.2.1.3.1. Belanja Modal Peralatan dan Mesin

Realisasi Tahun Anggaran 2020 sebesar Rp 1.995.557.000,00 atau 27,35 % dari anggaran Rp 2.017.610.000,00 dan untuk Tahun Anggaran 2019 sebesar Rp 3.238.337.941,00 dengan rincian sebagai berikut :

	2020		%	Realisasi 2019
	Anggaran	Realisasi		
Belanja Alat-alat Bantu	Rp 59.730.000,00	Rp 48.817.000,00	81,73	-
Belanja Alat-alat Angkutan Darat Bermotor	Rp 1.402.250.000,00	Rp 1.402.250.000,00	100,00	-
Belanja Alat-alat Bengkel	-	-	-	-
Belanja Alat-alat Pertanian	-	-	-	-
Belanja Alat-alat Kantor dan rumah Tangga	Rp 555.630.000,00	Rp 544.490.000,00	98,00	Rp 688.298.787,00
Belanja Alat-alat Studio dan komunikasi				Rp 1.191.829.994,00
Belanja Alat-alat Kesehatan				-
Belanja Alat-alat Laboratorium				-
Belanja Peralatan Komputer				Rp 1.358.209.160,00
Belanja Alat-alat Keamanan	-	-	-	-
<b>Jumlah</b>	<b>Rp 2.017.610.000,00</b>	<b>Rp 1.995.557.000,00</b>	<b>93,24</b>	<b>Rp 3.238.337.941,00</b>

#### 5.1.2.1.3.2. Belanja Modal Gedung dan Bangunan

Realisasi Tahun Anggaran 2020 sebesar Rp 6.684.778.000,00 atau 94,23% dari anggaran Rp 6.684.778.000,00 dan untuk Tahun Anggaran 2019 sebesar Rp 359.908.106.250,00 dengan rincian sebagai berikut :

	2020		%	Realisasi 2019
	Anggaran	Realisasi		
Pengadaan Bangunan Gedung Tempat Kerja	Rp 7.272.031.000,00	Rp 6.660.564.000,00	91,59	Rp 359.908.106.250,00
Pengadaan Bangunan Gedung Tempat Tinggal	Rp 25.000.000,00	Rp 24.214.000,00	96,86	
<b>Jumlah</b>	<b>Rp 7.297.031.000,00</b>	<b>Rp 6.684.778.000,00</b>	<b>94,23</b>	<b>Rp 359.908.106.250,00</b>

### 5.1.2.1.3.3. Belanja Modal Jalan, Jembatan, irigasi dan Jaringan

	2020		%	2019
	Anggaran	Realisasi		
Belanja Jalan, Jembatan, irigasi dan Jaringan				
<b>Jumlah</b>				

### 5.1.2.1.3.4. Belanja Modal Aset Tetap Lainnya

	2020		%	2019
	Anggaran	Realisasi		
Belanja Buku Perpustakaan				
Belanja Barang Bercorak Kesenian, Kebudayaan				
Pengadaan Alat Olahraga				
<b>Jumlah</b>				

### 5.1.3. SISA LEBIH PEMBIYAAAN ANGGARAN (SILPA)

SILPA Tahun Anggaran 2020 sebesar (Rp 99.831.007.000,00) sedangkan Tahun 2019 sebesar (Rp 526.752.737.607,00)

## 5.2. PENJELASAN POS-POS NERACA

### 5.2.1. Aset

Total Aset per 31 Desember 2020 sebesar Rp 795.386.216.971,06 naik sebesar Rp 359.701.128.502,57 atau 82,56 % dibandingkan saldo per 31 Desember 2019 sebesar Rp 435.685.088.468,49

#### 5.2.1.1. Aset Lancar

Aset Lancar per 31 Desember 2020 sebesar Rp 1.390.179.548,00 dibandingkan saldo per 31 Desember 2019 sebesar Rp 1.075.008.500,39

##### 5.2.1.1.1. Kas

Kas per 31 Desember 2020 sebesar Rp 0,- saldo per 31 Desember 2019 sebesar Rp 0,- dengan rincian sebagai berikut :

	2019	2018
Kas di Bendahara Pengeluaran Pembantu	0	0
Kas di Bendahara Penerimaan		
Kas BLUD		
<b>Jumlah</b>	<b>0</b>	<b>0</b>

#### 5.2.1.1.1.1. Kas di Bendahara Pengeluaran

##### a. Kas di Bendahara Pengeluaran yang Belum Disetor

Kas di Bendahara Pengeluaran yang belum disetor merupakan sisa uang persediaan pada bendahara pengeluaran yang sampai dengan tanggal 31 Desember 2019 belum disetor ke rekening kas daerah dan merupakan bagian dari SiLPA Tahun 2019.

NO	URAIAN	2020	2019
1	Kas di BPP Balai Pasporapar	0	0
2			
	Jumlah	0	0

##### b. Kas di Bendahara Pengeluaran-Jasa Giro yang Belum Disetor (Non Silpa)

Kas di Bendahara Penerimaan merupakan pendapatan jasa giro yang sampai dengan 31 Desember 2019 belum disetor ke Rekening Kas Daerah.

NO	URAIAN	2020	2019
1	-	-	-
2			
	Jumlah	-	-

Saldo Kas tersebut tahun 2019 telah disetor ke rekening kas daerah dengan rincian :

NO	URAIAN	Nilai	Penyetoran
1	-	-	-
2			
	Jumlah		

##### c. Kas di Bendahara Pengeluaran-Kewajiban Pihak Lain

Kas di Bendahara Pengeluaran (Non Silpa) merupakan saldo kas pada Bendahara Pengeluaran di SKPD per 31 Desember 2020 yang akan dipergunakan untuk membayar kewajiban kepada pihak ketiga. Belanja atas kegiatan yang bersangkutan sudah di SPJ kan dan sudah dimasukkan dalam LRA Tahun Anggaran 2019

NO	URAIAN	2020	2019
1	-	-	-
2			
	Jumlah		

Saldo Kas tersebut tahun 2019 telah disetor ke rekening kas daerah dengan rincian :

NO	URAIAN	Nilai	Penyetoran
1	-	-	-
2			
	Jumlah		

#### 5.2.1.1.1.2. Kas di Bendahara Penerimaan

##### a. Kas di Bendahara Penerimaan-SKPD

Kas di Bendahara Penerimaan merupakan saldo kas pada Bendahara Penerimaan SKPD (baik yang ada di rekening bank maupun brankas) yang berasal dari pendapatan retribusi, lain-lain PAD yang sah dan jasa giro bendahara yang belum disetor ke rekening kas umum daerah per 31 Desember 2020.

NO	URAIAN	2020	2019
1	Pendapatan Retribusi Penerimaan Kekayaan Daerah	0	0
2			
	Jumlah	0	0

Saldo Kas tersebut tahun 2019 telah disetor ke rekening kas daerah dengan rincian :

NO	URAIAN	Nilai	Penyetoran
1	-	-	-
2			
	Jumlah		

##### b. Kas di Bendahara Penerimaan-Jasa Giro yang Belum Disetor (Non SiLPA)

Kas di Bendahara Penerimaan merupakan pendapatan jasa giro yang sampai dengan 31 Desember 2020 belum disetor ke Rekening Kas Daerah.

NO	URAIAN	2020	2019
1	-	-	-
2			
	Jumlah	-	-

Saldo Kas tersebut tahun 2019 telah disetor ke rekening kas daerah dengan rincian :

NO	URAIAN	Nilai	Penyetoran
1	-	-	-
2			
	Jumlah		

#### 5.2.1.1.2. Belanja Dibayar Dimuka

Belanja dibayar dimuka merupakan belanja yang belum menjadi kewajiban SKPD untuk membayar pada Tahun 2020 namun SKPD telah melakukan pembayaran pada Tahun 2020 sehingga pembayaran tersebut sebagai uang muka. Belanja dibayar dimuka tersebut berupa Asuransi Barang Milik Daerah dan sewa gedung dibayar dimuka.

	2020	2019	2018
Asuransi BMD		236.376.663,23	151.076.661,11
Sewa dibayar dimuka		94.740.437,16	
Sewa			
<b>Jumlah</b>	<b>269.861.998</b>	<b>331.117.100,39</b>	<b>159.833.332,00</b>

#### 5.2.1.1.3. Persediaan

Persediaan adalah aset lancar dalam bentuk barang atau perlengkapan yang dimaksudkan untuk mendukung kegiatan operasional SKPD, dan barang-barang yang dimaksudkan untuk dijual dan/atau diserahkan dalam rangka pelayanan kepada masyarakat. Nilai persediaan diperoleh dari hasil perhitungan fisik per 31 Desember 2020, dikalikan dengan harga pembelian terakhir. Persediaan per 31 Desember 2020 sebesar Rp 1.120.317.550,00 naik sebesar Rp 376.426.150,00 dibandingkan saldo per 31 Desember 2018 sebesar Rp 834.000,00 dengan rincian sebagai berikut :

	2020	2019
Persediaan Bahan		5.541.400
Persediaan Alat/Bahan Untuk Kegiatan Kantor		
Persediaan Obat-Obatan		0
Persediaan Persediaan Untuk Dijual/Diserahkan		738.350.000,00
Persediaan Persediaan Untuk Tujuan Strategis/Berjaga-Jaga		
Persediaan Natura dan Pakan		0
<b>Jumlah</b>	<b>1.120.317.550</b>	<b>743.891.400</b>

#### 5.2.1.2. Aset Tetap

Aset Tetap per 31 Desember 2020 sebesar Rp 788.340.218.795,64 dibandingkan saldo per 31 Desember 2019 sebesar Rp 829.991.075.876,00 dengan rincian sebagai berikut :

Tanah	Rp 71.777.201.000,00
Peralatan dan Mesin	Rp 32.272.876.058,00
Gedung dan Bangunan	Rp 230.876.563.015,00

Jalan, Irigasi, dan Jaringan	Rp 3.022.501.141,00
Aset Tetap Lainnya	Rp 333.827.500,00
Konstruksi dalam Pengerjaan	Rp 495.612.957.245,00
Akumulasi Penyusutan Aset Tetap	(Rp 50.555.707.163,36)

#### 5.2.1.2.1. Tanah

Tanah per 31 Desember 2020 sebesar Rp 71.777.201.000,00 saldo per 31 Desember 2019 sebesar Rp 71.578.531.000,00 dengan rincian sebagai berikut :

	2019	2018
Tanah	71.777.201.000	71.578.531.000
<b>Jumlah</b>	<b>71.777.201.000</b>	<b>71.578.531.000</b>

#### 5.2.1.2.2. Peralatan dan Mesin

Peralatan dan Mesin per 31 Desember 2020 sebesar Rp 37.272.876.058,00 dibandingkan saldo per 31 Desember 2019 sebesar Rp 35.280.899.811,00 dengan rincian sebagai berikut :

	2020	2019
Alat Berat		3.001.745.000
Alat Angkut		3.821.227.489
Alat Bengkel dan Ukur		45.300.000
Alat Pertanian dan Peternakan		
Alat Kantor dan Rumah Tangga		19.716.787.938
Alat Studio dan Komunikasi		2.352.827.678
Alat Kedokteran		9.600.000
Peralatan Olahraga		1.861.171.000
Alat komputer		4.472.240.706
<b>Jumlah</b>	<b>37.272.876.058</b>	<b>35.280.899.811</b>

#### 5.2.1.2.3. Gedung dan Bangunan

Gedung dan Bangunan per 31 Desember 2020 sebesar Rp 230.876.563.015,00 dibandingkan saldo per 31 Desember 2019 sebesar Rp 224.166.810.779,00 dengan rincian sebagai berikut :

	2020	2019
Gedung		218.908.357.368
Monumen		3.457.129.820
Bangunan Menara		57.678.000
Tugu Titik Kontrol		1.743645.591
<b>Jumlah</b>	<b>230.876.563.015</b>	<b>224.166.810.779</b>

#### 5.2.1.2.4. Jalan, irigasi dan Jaringan

Jalan, Irigasi dan jaringan per 31 Desember 2020 sebesar Rp 3.022.501.141,00 saldo per 31 Desember 2019 sebesar Rp 2.698.384.541 dengan rincian sebagai berikut :

	2020	2019
Jalan dan Jembatan		817.042.818
Bangunan Air/Irigasi		1.042.601.091
Instalasi		225.454.455
Jaringan		613.286.177
<b>Jumlah</b>	<b>3.022.501.141</b>	<b>2.698.384.541</b>

#### 5.2.1.2.5. Aset Tetap Lainnya

Aset Tetap Lainnya per 31 Desember 2020 sebesar Rp 333.827.500,00 saldo per 31 Desember 2019 sebesar Rp 1.969.481.490,00 dengan rincian sebagai berikut :

	2020	2019
Buku Perpustakaan		237.609.500
Barang Bercorak Kesenian dan Kebudayaan		1.731.871.990
Hewan, Ternak dan Tanaman		
<b>Jumlah</b>	<b>333.827.500</b>	<b>1.969.481.490</b>

#### 5.2.1.2.6. Konstruksi Dalam Pengerjaan

Konstruksi dalam Pengerjaan per 31 Desember 2020 sebesar Rp 495.612.957.245,00 saldo per 31 Desember 2019 sebesar Rp 495.733.952.245,00 dengan rincian sebagai berikut :

#### 5.2.1.3. Akumulasi Penyusutan

Akumulasi Penyusutan per 31 Desember 2020 sebesar Rp 50.555.707.163,36 dibandingkan saldo per 31 Desember 2019 sebesar Rp 41.429.790.928,13 dengan rincian sebagai berikut :

	2020	2019
Alat Besar		1.985.742.000,00
Alat Angkut		3.065.923.826,25
Alat Bengkel		18.120.000,00
Alat Pertanian		
Alat Kantor dan Rumah Tangga		14.809.737.760,3
Alat Studio dan Komunikasi		1.897.125.878,00
Alat Kedokteran		1.920.000,00
Alat Laboratorium		-
Alat Keamanan		-
Gedung		18.972.242.457,28
Monumen		294.338.489,37
Jalan dan Jembatan		225.102.987,20
Bangunan Air dan Irigasi		53.185.942,43
Instalasi		31.279.994,00
Jaringan		75.071.593,30
<b>Jumlah</b>	<b>50.555.707.163,36</b>	<b>41.429.790.928,13</b>

## 5.2.2. EKUITAS

Total Ekuitas per 31 Desember 2020 sebesar Rp 795.668.149.937,24 dibandingkan saldo per 31 Desember 2019 sebesar Rp 795.145.562.981,06

## 5.3. PENJELASAN POS-POS LAPORAN OPERASIONAL

### 5.3.1. PENDAPATAN-LO

Pendapatan yang dimasukkan dalam Laporan Operasional adalah pendapatan yang telah timbul hak pemerintah untuk menagih selama TA 2020. Pendapatan-LO per 31 Desember 2020 sebesar Rp 1.036.391.065,00 turun sebesar Rp 1.600.725.869,00 dibandingkan saldo per 31 Desember 2019 sebesar Rp 2.637.116.934,00 dengan rincian sebagai berikut :

	2020	2019
Pendapatan Asli daerah	Rp 972.941.065,00	Rp 2.627.251.934,00
Lain-Lain Pendapatan Daerah yang sah	Rp 63.450.000,00	Rp 9.865.000,00
<b>Jumlah</b>	<b>Rp 1.036.391.065,00</b>	<b>Rp 2.637.116.934,00</b>

#### 5.3.1.1. Pendapatan Asli Daerah

Pendapatan Asli Daerah-LO per 31 Desember 2020 sebesar Rp 1.036.391.065,00 turun sebesar Rp 1.600.725.869,00 dibandingkan saldo per 31 Desember 2019 sebesar Rp 2.637.116.934,00 dengan rincian sebagai berikut

	2020	2019
Pendapatan Pajak Daerah	Rp 972.941.065,00	Rp 2.627.251.934,00
Pendapatan Retribusi Daerah	Rp 63.450.000,00	Rp 9.865.000,00
Lain-Lain Pendapatan Asli Daerah yang sah	Rp 1.036.391.065,00	Rp 2.637.116.934,00
<b>Jumlah</b>	<b>2020</b>	<b>2019</b>

#### Pendapatan Retribusi Daerah

Pendapatan Retribusi Daerah-LO per 31 Desember 2020 sebesar Rp 972.941.065,00 turun sebesar Rp 1.654.310.869,00 dibandingkan saldo per 31 Desember 2019 sebesar Rp 2.627.251.934,00 dengan rincian sebagai berikut :

	2020	2019
Retribusi Jasa Umum		-
Retribusi Jasa Usaha	Rp 972.941.065,00	Rp 2.627.251.934,00
Retribusi Perizinan Tertentu		
<b>Jumlah</b>	<b>Rp 972.941.065,00</b>	<b>Rp 2.627.251.934,00</b>

### 5.3.1.1.1. Lain-lain Pendapatan Asli Daerah Yang Sah

Lain-Lain PAD yang Sah-LO per 31 Desember 2020 sebesar Rp 63.450.000,00 naik sebesar Rp 53.585.000,00 dibandingkan saldo per 31 Desember 2019 sebesar Rp 9.865.000,00 dengan rincian sebagai berikut :

	2020	2019
Hasil Penjualan Aset Daerah Yang Tidak Dipisahkan		-
Pendapatan Bunga		-
Tuntutan Ganti Rugi		-
Pendapatan Denda keterlambatan		-
Pendapatan Denda Pajak		-
Pendapatan Denda Retribusi		-
Pendapatan dari Pengembalian		-
Penerimaan Fasilitas Sosial dan Fasilitas Umum		-
Penerimaan dari Penyelenggaraan Pendidikan dan Pelatihan		-
Penerimaan dari BLUD		-
Penerimaan Lain-Lain	Rp 63.450.000,00	Rp 9.865.000,00
<b>Jumlah</b>	<b>Rp 63.450.000,00</b>	<b>Rp 9.865.000,00</b>

### 5.3.1.2 Lain-Lain Pendapatan yang Sah

Lain-Lain Pendapatan yang Sah - LO per 31 Desember 2020 sebesar Rp 63.450.000,00 naik sebesar Rp 53.585.000,00 dibandingkan saldo per 31 Desember 2019 sebesar Rp 9.865.000,00

### 5.1.1. BEBAN

Belanja yang dimasukkan dalam Laporan Operasional adalah Belanja yang telah diterbitkan dokumen pembayaran yang disahkan oleh pengguna anggaran dan barang telah diterima. Beban per 31 Desember 2020 sebesar Rp 90.043.934.292,82 turun sebesar Rp 84.333.964.134,11 dibandingkan saldo per 31 Desember 2019 sebesar Rp 174.077.077.936,93

#### 5.1.1.1 Beban Operasional

Beban Operasional per 31 Desember 2020 sebesar Rp 90.043.934.292,82 turun sebesar Rp 84.333.964.134,11 dibandingkan saldo per 31 Desember 2019 sebesar Rp 174.077.077.936,93

	2020	2019
Beban Pegawai	36.145.946.340	44.972.139.938
Beban Persediaan	7.361.527.571	20.495.185.364
Beban Jasa	30.620.836.234,39	75.486.342.950,72
Beban Pemeliharaan	1.027.645.283,00	2.120.188.925
Beban Perjalanan Dinas	4.497.118,265	20.743.483.333
Beban Bantuan Sosial	918.587.000	537.501.000
Beban Penyusutan/Amortisasi	9.410.393.599,43	9.874.358.926,21
Beban Lain-Lain	61.880.000	148.697.990
<b>Jumlah</b>	<b>90.043.934.292,82</b>	<b>174.377.898.426,93</b>

## **BAB VI PENJELASAN ATAS INFORMASI-INFORMASI NON KEUANGAN**

Dinas Kepemudaan, Olahraga dan Pariwisata Provinsi Jawa Tengah dibentuk berdasarkan Peraturan Daerah Provinsi Jawa Tengah Nomor 9 tahun 2016 tentang Pembentukan dan Susunan Perangkat Daerah Provinsi Jawa Tengah. Dinas Kepemudaan, Olahraga dan Pariwisata Provinsi Jawa Tengah merupakan gabungan dari Dinas Pemuda dan Olahraga Provinsi Jawa Tengah dengan Dinas Kebudayaan dan Pariwisata Provinsi Jawa Tengah. Pembentukan Dinas Kepemudaan, Olahraga dan Pariwisata adalah dalam rangka untuk meningkatkan kinerja dan pelayanan secara operasional khususnya pembangunan kepemudaan olahraga dan pariwisata di Provinsi Jawa Tengah

### **6.1. Tugas Fungsi dan Struktur Organisasi Dinas Kepemudaan Olahraga dan Pariwisata**

Berdasarkan Peraturan Daerah Provinsi Jawa Tengah Nomor 9 Tahun 2016 tentang Pembentukan dan Susunan Perangkat Daerah Provinsi Jawa Tengah dan Peraturan Gubernur Nomor 73 Tahun 2016 tentang Organisasi dan Tata Kerja Dinas Kepemudaan, Olahraga dan Pariwisata Provinsi Jawa Tengah dapat diuraikan tugas pokok, fungsi dan struktur organisasi Disporapar sebagai berikut:

#### **6.1.1. Tugas Dinas Kepemudaan Olahraga dan Pariwisata**

Berdasarkan Peraturan Gubernur Nomor 73 Tahun 2016 tentang Organisasi dan Tata Kerja Dinas Kepemudaan, Olahraga dan Pariwisata Provinsi Jawa Tengah mempunyai tugas membantu Gubernur melaksanakan urusan pemerintahan Bidang Kepemudaan, Olahraga dan Bidang Pariwisata yang menjadi kewenangan Daerah dan Tugas Pembantuan yang ditugaskan kepada Daerah.

#### **6.1.2. Fungsi Dinas Kepemudaan Olahraga dan Pariwisata**

Dalam melaksanakan tugas sebagaimana dimaksudkan diatas, Dinas Kepemudaan, Olahraga dan Pariwisata Provinsi Jawa Tengah mempunyai fungsi:

- Perumusan kebijakan bidang kepemudaan, keolahragaan, pengembangan destinasi pariwisata, pemasaran pariwisata dan pengembangan sumber daya manusia pariwisata dan ekonomi kreatif;

- Pelaksanaan kebijakan bidang kepemudaan, keolahragaan, pengembangan destinasi pariwisata, pemasaran pariwisata dan pengembangan sumber daya manusia pariwisata dan ekonomi kreatif;
- Pelaksanaan evaluasi dan pelaporan bidang kepemudaan, keolahragaan, pengembangan destinasi pariwisata, pemasaran pariwisata dan pengembangan sumber daya manusia pariwisata dan ekonomi kreatif;
- Pelaksanaan dan pembinaan administrasi kepada seluruh unit kerja di lingkungan dinas; dan
- Pelaksanaan fungsi kedinasan lain yang diberikan oleh Gubernur sesuai dengan tugas dan fungsinya.

### 2.1.3. Susunan dan Struktur Organisasi DISPORAPAR

Berikut adalah struktur organisasi DISPORAPAR sesuai Peraturan Gubernur Nomor 73 Tahun 2016 tentang Organisasi dan Tata Kerja Dinas Kepemudaan, Olahraga dan Pariwisata Provinsi Jawa Tengah:

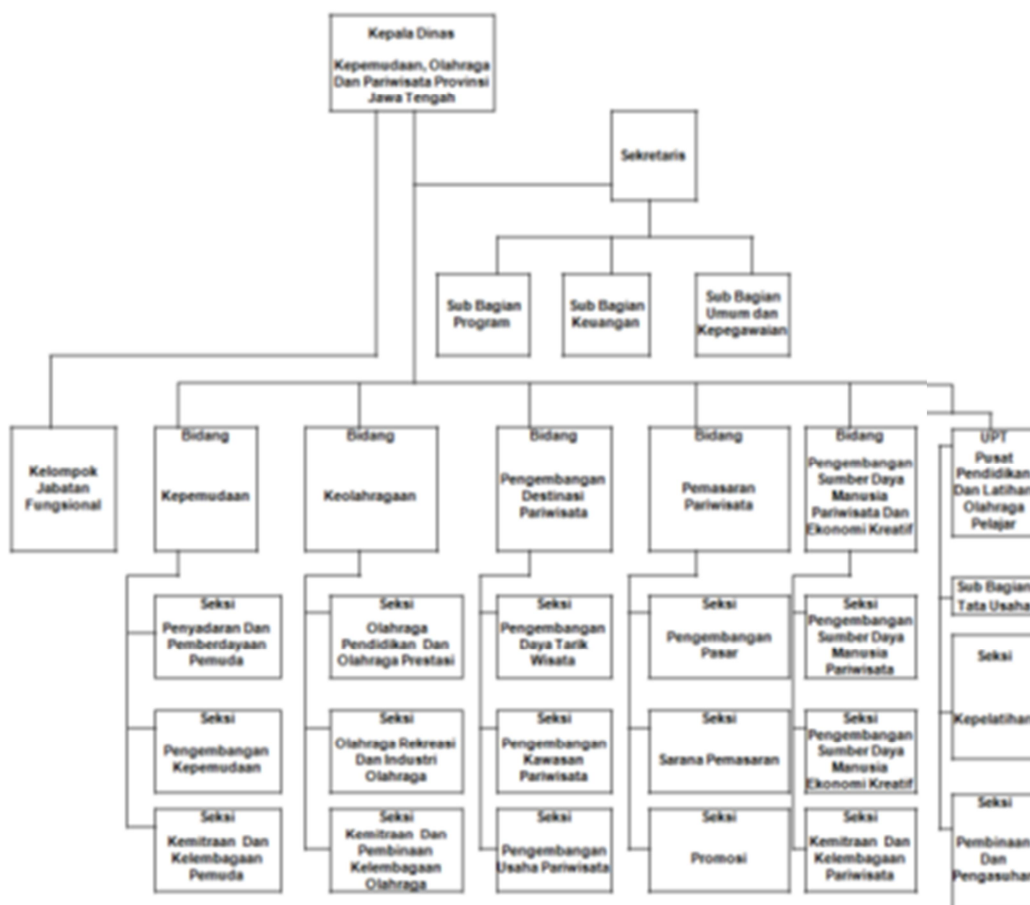

## 2.2. Sumber Daya Dinas Kepemudaan Olahraga dan Pariwisata

### 2.2.1. Sumber Daya Kepegawaian

Sumber Daya Kepegawaian Disporapar berdasarkan eselon, selengkapnya tersaji pada tabel berikut:

**Tabel 6.1**  
**Pegawai Berdasarkan Eselon**

NO	ESELON	JUMLAH
1	II	1
2	III	6
3	IV	20
<b>JUMLAH</b>		<b>27</b>

Berdasarkan struktur organisasi Disporapar terdapat 28 jabatan struktural, jumlah tersebut terdiri dari Kepala Dinas pada eselon II; Sekretaris, Kepala Bidang Keolahragaan, Kepala Bidang Kepemudaan, Kepala Bidang Pemasaran Pariwisata, Kepala Bidang Pengembangan Destinasi Pariwisata, Kepala Bidang Pengembangan Sumber Daya Manusia Pariwisata dan ekonomi Kreatif, Kepala UPT Pusat Pendidikan dan Latihan Olahraga Pelajar, pada eselon III; serta Kasubbag Program, Kasubbag Keuangan, Kasubbag Umum dan Kepegawaian, Kasie Penyadaran dan Pemberdayaan Pemuda, Kasie Pengembangan Kepemudaan, Kasie Kemitraan dan Kelembagaan Pemuda, Kepala Seksi Olahraga Pendidikan dan Olahraga Prestasi, Kasie Olahraga Rekreasi dan Industri Olahraga, Kasie Kemitraan dan Pembinaan Kelembagaan Olahraga, Kasie Pengembangan Daya Tarik Wisata, Kasie Pengembangan Kawasan Pariwisata, Kasie Pengembangan Usaha Pariwisata, Kasie Pengembangan Pasar, Kasie Sarana Pemasaran, Ka Sie Promosi, Kasie Pengembangan Sumber Daya Manusia Pariwisata, Kasie Sumber Daya Manusia Ekonomi Kreatif, Kasie Kemitraan dan Kelembagaan Pariwisata, Kepala Seksi Tata Usaha, Kasie Kepelatihan, Kasie Pembinaan dan pengasuhan pada eselon IV.

**Table 6.2**  
**Jumlah Pegawai Berdasarkan Unit Kerja**

No	Unit Kerja	Jumlah
1	Sekretariat	57
2	Bidang keolahragaan	27
3	Bidang Kepemudaan	22
4	Bidang Pemasaran Pariwisata	19

5	Bidang Pengembangan Destinasi Pariwisata	19
6	Bidang Pengembangan Sumber Daya Manusia dan Ekonomi Kreatif	19
7	UPT Pusat Pendidikan dan Latihan Olahraga Pelajar	37
<b>Jumlah</b>		<b>200</b>

**Table 6.3**

**Jumlah Pegawai Berdasarkan Golongan**

No	Golongan	Jumlah
1	Golongan IV	28
2	Golongan III	103
3	Golongan II	65
4	Golongan I	4
<b>Jumlah</b>		<b>200</b>

**6.2. Sumber Daya Dinas Kepemudaan Olahraga dan Pariwisata**

Sarana prasarana yang dimiliki untuk mendukung pelaksanaan tugas Dinas Kepemudaan Olahraga dan Pariwisata dapat dilihat pada tabel berikut :

**Tabel 6.4**

**Sarana dan Prasarana**

NO	URAIAN	JUMLAH	KETERANGAN
1	Gedung kantor	3	Jl. Ki Mangunsarkoro No. 12 Semarang Jl Pemuda No. 136 Semarang Jl. Pemuda No. 145 Semarang
2	Komplek Stadion	1	Komplek Stadion Jatidiri Semarang
3	Museum Olahraga Mrapen	1	Mrapen di Kab. Grobogan
4	Hotel	4	Hotel Karimunjawa Inn - Kab. Jepara Hotel Garuda Kopeng - Kab. Semarang Hotel Pondok Slamet - Kab. Banyumas Hotel Pringgosari - Kab. Karanganyar
5	Rest Area	1	Kabupaten Tegal

## **BAB VII**

### **P E N U T U P**

Demikian Catatan Atas Laporan Keuangan Dinas Kepemudaan, Olahraga dan Pariwisata Provinsi Jawa Tengah yang merupakan bagian tidak terpisahkan dari laporan keuangan Dinas Kepemudaan, Olahraga dan Pariwisata Provinsi Jawa Tengah untuk tahun anggaran 2019.

Kewajiban menyajikan laporan keuangan pada akhir tahun 2019 sebagai wujud akuntabilitas kinerja dan pertanggungjawaban keuangan bagi Dinas Kepemudaan, Olahraga dan Pariwisata Provinsi Jawa Tengah selaku entitas akuntansi yang telah dilaksanakan dari awal sampai akhir tahun anggaran. Hasil akhir laporan keuangan dalam bentuk : Laporan Realisasi Anggaran, Neraca dan Catatan atas Laporan Keuangan.

Laporan Keuangan Dinas Kepemudaan, Olahraga dan Pariwisata Provinsi Jawa Tengah tahun yang berakhir 31 Desember 2019, memuat simpulan-simpulan penting mengenai laporan keuangan yang disusun dan disajikan berdasarkan Peraturan Pemerintah (PP) Nomor 24 Tahun 2005 tentang Standar Akuntansi Pemerintahan (SAP) dan Peraturan Menteri Dalam Negeri (Permendagri) Nomor 13 Tahun 2006 tentang Pedoman Pengelolaan Keuangan Daerah.

Kami berharap catatan atas laporan keuangan ini dapat berguna bagi pihak-pihak yang berkepentingan serta memenuhi prinsip-prinsip transparansi, akuntabilitas, pertanggungjawaban, independensi dan fairness dalam pengelolaan keuangan daerah.

**DAFTAR PERSEDIAAN BELANJA HIBAH BARANG KONSTRUKSI  
YANG AKAN DISERAHKAN KEPADA PIHAK KETIGA / MASYARAKAT**

NO	URAIAN	JUMLAH	KETERANGAN
1	Saldo Awal tahun 2020	738.350.000,00	
	<b>Jumlah</b>	<b>738.350.000,00</b>	
2	Pekerjaan Th 2020 (belum ada NPHD):	-	
3		-	
<b>3</b>	<b>Saldo Akhir tahun 2020</b>	<b>-</b>	

Semarang, Desember 2020  
Kepala Dinas Kepemudaan, Olahraga dan Pariwisata Prov Jateng

  
 Drs. SINOENG N RACHMADI, MM  
 Pembina Utama Muda  
 NIP. 19691231 199402 1 006

## ASURANSI DIBAYAR DIMUKA TH 2020 DISPORAPAR PROV. JATENG

NO	URAIAN	JANGKA WAKTU ASURANSI	TOTAL PREMI	BEBAN	BELANJA DIBAYAR DIMUKA
<b>A</b>	<b>KENDARAAN RODA 4</b>				
	<b>Jl. Pemuda 136 Semarang</b>				
1	Toyota New Kijang Innova 2.0 G H9501 GG	01-03-2020 S.D 01-03-2021	27.355.532	22.796.277	4.559.255,33
2	Toyota All New Avanza Veloz 1.5 H9517JZ				
3	Toyota All New Avanza Veloz 1.5 H9513UZ				
4	Toyota All New Avanza Veloz 1.5 H9514UZ				
5	Honda Accord S 86 VTI MT H13				
6	Toyota Kijang Grand Lux LG H270				
7	Toyota Kijang Grand Lux LG H271				
	<b>Jl. Ki Mangun Sarkoro No. 12</b>				
1	Honda Civic H 9500	15-11-2020 S.D 15-11-2021	45.672.130	7.612.022	38.060.108,33
2	Toyota Kijang H 1409 XG				
3	Toyota Innova H9516RR				
4	Toyota Innova H1247XG				
5	Toyota Avanza H9526AZ				
6	Toyota Innova H9525GZ				
7	Toyota Avanza H9518GZ				
8	Toyota Dyna Long H9526VA				
9	Toyota Innova H9527GG				
10	Toyota Innova H1012XG				
11	Toyota Minibus / HIACE H7036XG				
12	Toyota Minibus / HIACE H7035XG				
<b>B</b>	<b>KENDARAAN RODA 2</b>				
	<b>Jl. Pemuda 136 Semarang</b>				
1	Suzuki FL 125 SD H9811RG	01-03-2020 S.D 01-03-2021	956.800	797.333	159.466,67

NO	URAIAN	JANGKA WAKTU ASURANSI	TOTAL PREMI	BEBAN	BELANJA DIBAYAR DIMUKA
2	Honda New X H9691SG				
3	Yamaha Jupiter Z1 CW F1 H9615UG				
4	Yamaha Jupiter Z1 CW F1 H9616UG				
5	Yamaha New Vega R DB H9617UG				
6	Honda New Supra X H9688UG				
7	Honda New Supra X H9687UG				
8	Honda New Supra X H9689UG				
9	Honda Supra H9788BG				
10	Honda Supra H9764GG				
11	Honda Supra H9616SG				
	Jl. Ki Mangunsarkoro No. 12	15-11-2020 S.D 15-11-2021	389.870	64.978	324.891,67
1	Honda H 9717 GG				
2	Suzuki H 9876 RG				
3	Honda H 9656 SG				
4	Honda H 9830 TG				
5	Honda H 9831 TG				
<b>C</b>	<b>GEDUNG</b>				
	<b>Gedung &amp; Inventaris Jl. Pemuda No 136 Semarang</b>				
1	Bangunan kantor 2 lantai (Gedung E), Jl Pemuda No. 136 Semarang	01-03-2020 S.D 01-03-2021	44.687.672	37.239.727	7.447.945,33
2	Bangunan kantor 2 lantai (Gedung F), Jl Pemuda No. 136 Semarang				
3	Bangunan kantor 2 lantai (Gedung G), Jl Pemuda No. 136 Semarang				
4	Bangunan koperasi 1 lantai, Jl Pemuda No. 136 Semarang				
5	Mushola 1 lantai, Jl. Pemuda No. 136 Semarang				
6	Barang-barang Inventaris di Jl Pemuda No 136 Semarang				

NO	URAIAN	JANGKA WAKTU ASURANSI	TOTAL PREMI	BEBAN	BELANJA DIBAYAR DIMUKA
	<b>Gedung dan Inventaris Jl. Ki Mangunsarkoro dan Komplek Jatidiri</b>				
1	Komplek bangunan Jl. Ki Mangunsarkoro No 12 Semarang dan Komplek Bangunan Api Abadi Mrapen	15-11-2020 S.D 15-11-2021	83.720.000	13.953.333	69.766.666,67
2	Kawasan Jatidiri, Kel. Karangrejo Kec. Gajah Mungkur Semarang Jawa Tengah (Bangunan Wisma, Bangunan Gym, Bangunan Stadion)	30-11-2020 s.d 30-11-2021	49.922.111	4.160.176	45.761.935,08
	<b>Asuransi Gedung 4 Hotel dan 1 TIC</b>				
1	Hotel Pondok Slamet Baturaden, Komplek Lokawisata Baturaden Kab. Banyumas Purwokerto - 53151	19-08-2020 s.d 19-08-2021	59.760.197	19.920.066	39.840.131,33
2	Hotel Pringgosari, Tawangmangu Kab. Karanganyar - 57792				
3	Hotel Garuda, Jl. Raya Kopenng Km 14 - 50774				
4	Hotel Karimunjawa, Kepulauan Karimunjawa Kab. Jepara - 59455				
5	Kantor TIC, Jl. Pemuda No. 147 Semarang - 50132				
	<b>Billboard Promosi Pariwisata di Perbatasan</b>				
1	Iklan Layanan Masyarakat Dinas Kepemudaan, Olahraga dan Pariwisata Prov. Jateng, Jl Raya Brebes	01-02-2020 s.d 01-02-2021	19.635.000	17.998.750	3.272.500,00
2	Iklan Layanan Masyarakat Dinas Kepemudaan, Olahraga dan Pariwisata Prov. Jateng, Jl Raya Brebes		-		
3	Iklan Layanan Masyarakat Dinas Kepemudaan, Olahraga dan Pariwisata Prov. Jateng, Jl Magelang				
4	Iklan Layanan Masyarakat Dinas Kepemudaan, Olahraga dan Pariwisata Prov. Jateng, Jl Raya Magelang				

NO	URAIAN	JANGKA WAKTU ASURANSI	TOTAL PREMI	BEBAN	BELANJA DIBAYAR DIMUKA
5	Iklan Layanan Masyarakat Dinas Kepemudaan, Olahraga dan Pariwisata Prov. Jateng, Jl Raya Blora				
6	Iklan Layanan Masyarakat Dinas Kepemudaan, Olahraga dan Pariwisata Prov. Jateng, Jl Raya Blora				
7	Iklan Layanan Masyarakat Dinas Kepemudaan, Olahraga dan Pariwisata Prov. Jateng, Jl Raya Rembang				
8	Iklan Layanan Masyarakat Dinas Kepemudaan, Olahraga dan Pariwisata Prov. Jateng, Jl Raya Rembang				
9	Iklan Layanan Masyarakat Dinas Kepemudaan, Olahraga dan Pariwisata Prov. Jateng, Jl Raya Wonogiri				
10	Iklan Layanan Masyarakat Dinas Kepemudaan, Olahraga dan Pariwisata Prov. Jateng, Jl Raya Cilacap				
11	Iklan Layanan Masyarakat Dinas Kepemudaan, Olahraga dan Pariwisata Prov. Jateng, Jl Raya Cilacap				
12	Iklan Layanan Masyarakat Dinas Kepemudaan, Olahraga dan Pariwisata Prov. Jateng, Jl Raya Sragen				
13	Iklan Layanan Masyarakat Dinas Kepemudaan, Olahraga dan Pariwisata Prov. Jateng, Jl Raya Sragen				
	<b>Jumlah</b>		<b>332.099.312</b>	<b>124.542.662</b>	<b>209.192.900,42</b>

Semarang, Desember 2020  
Kepala Dinas Kepemudaan, Olahraga dan Pariwisata Prov Jateng



Drs. SINOENG N RACHMADI, MM  
Pembina Utama Muda  
NIP. 19691231 199402 1 006



**PEMERINTAH PROVINSI JAWA TENGAH  
DINAS KEPEMUDAAN, OLAAHRAGA DAN  
PARIWISATA**

Jl. Ki Mangunsarkoro Nomor 12 Semarang Kode Pos 50241 Telepon 024-8419956, 8419957,  
8419958 Faksimile 024-8419959 <http://www.disporapar.jatengprov.go.id>  
Surat Elektronik [disporapar@jatengprov.go.id](mailto:disporapar@jatengprov.go.id)

**BERITA ACARA PEMERIKSAAN INTERN**  
**NOMOR : 027.5/003**

Pada hari Senin tanggal Empat bulan Januari Tahun Dua ribu dua puluh satu yang bertanda tangan di bawah ini :

Nama : Drs. SINOENG N RACHMADI,MM  
Jabatan : Kepala Dinas Kepemudaan, Olahraga dan Pariwisata Provinsi Jawa Tengah, selaku Atasan langsung Penyimpan Barang Dinas Kepemudaan, Olahraga dan Pariwisata Provinsi Jawa Tengah.

Telah mengadakan pemeriksaan intern keadaan gudang persediaan barang-barang dan administrasi barang yang dikelola oleh Penyimpan Barang Dinas Kepemudaan, Olahraga dan Pariwisata Provinsi Jawa Tengah atas nama :

Nama : AVIAN RIENDYA S,SE  
Jabatan : Penyimpan Barang Dinas Kepemudaan, Olahraga dan Pariwisata Provinsi Jawa Tengah.

Dari hasil pemeriksaan tersebut tidak terdapat suatu penyimpangan dan Penyimpan Barang telah membuat catatan dan pembukuan sesuai dengan peraturan yang berlaku, di dalam gudang terdapat adanya sisa barang pakai habis jenis alat tulis dan blangko cetakan seperti terlampir.

Demikian Berita Acara Pemeriksaan Intern ini kami buat untuk dapat dipergunakan sebagaimana mestinya.

Yang memeriksa,  
KEPALA DINAS KEPEMUDAAN,OLAAHRAGA DAN  
PARIWISATA PROVINSI JAWA TENGAH

Selaku  
Atasan Langsung

  
**Drs. SINOENG N RACHMADI,MM**  
Pembina Utama Muda  
NIP : 19691231 199402 1 006

PENYIMPAN BARANG

  
**AVIAN RIENDYA S,SE**  
NIP : 19810507 201001 2 005



**PEMERINTAH PROVINSI JAWA TENGAH**  
**DINAS KEPEMUDAAN, OLAAHRAGA DAN**  
**PARIWISATA**

Jl. Ki Mangunsarkoro Nomor 12 Semarang Kode Pos 50241 Telepon 024-8419956, 8419957,  
8419958 Faksimile 024-8419959 <http://www.disporapar.jatengprov.go.id>  
Surat Elektronik [disporapar@jatengprov.go.id](mailto:disporapar@jatengprov.go.id)

**BERITA ACARA STOCK OPNAME**  
**NOMOR : 028/ 604**

Pada hari Senin tanggal Empat bulan Januari Tahun Dua ribu dua puluh satu yang bertanda tangan di bawah ini :

Nama : Drs. SINOENG N RACHMADI,MM  
Jabatan : Kepala Dinas Kepemudaan, Olahraga dan Pariwisata Provinsi Jawa Tengah, selaku Atasan langsung Penyimpan Barang Dinas Kepemudaan, Olahraga dan Pariwisata Provinsi Jawa Tengah.

Nama : AVIAN RIENDYA S,SE  
Jabatan : Penyimpan Barang Dinas Kepemudaan, Olahraga dan Pariwisata Provinsi Jawa Tengah.

Telah melakukan kegiatan Stock Opname dari barang pakai habis berupa alat tulis kantor dan blanko cetakan sampai akhir Desember 2020 Dinas Kepemudaan, Olahraga dan Pariwisata Provinsi Jawa Tengah ( daftar terlampir ).:

Demikian Berita Acara Stock Opname barang pakai habis alat tulis kantor dan blanko cetakan ini dibuat untuk dapat dipergunakan sebagaimana mestinya.

Yang memeriksa,  
KEPALA DINAS KEPEMUDAAN, OLAAHRAGA DAN  
PARIWISATA PROVINSI JAWA TENGAH

Selaku  
Atasan Langsung

  
**Drs. SINOENG N RACHMADI,MM**  
Pembina Utama Muda  
NIP : 19691231 199402 1 006

PENYIMPAN BARANG

  
**AVIAN RIENDYA S,SE**  
NIP : 19810507 201001 2 005

DAFTAR BARANG PAKAI HABIS JENIS ALAT TULIS KANTOR  
HASIL PEMERIKSAAN ATASAN LANGSUNG PENYIMPAN BARANG  
DINAS KEPEMUDAAN OLARHAGA DAN PARIWISATA PROVINSI JATENG  
DI DALAM GUDANG KEADAAN BARANG AKHIR BULAN DESEMBER 2020

NO	NAMA BARANG	MERK/UK	SATUAN	MENURUT		SELISIH		JUMLAH
				CATATAN	KENYATAAN	LEBIH	KURANG	
1	2	3	4	5	6	7	8	9
1	Kertas Hvs F4 ; 80 Gr; 216 X 330 Mm	Sinar dunia	Rim	0	-	-	-	Rp -
2	Hvs F4	Sinar dunia	Rim	10	10	-	-	Rp 500.000,00
3	Kertas Hvs A4	Sinar dunia	Rim	1	1	-	-	Rp 49.000,00
4	Cd/dvd Blank Disc	Sinar dunia	Rim	0	-	-	-	Rp -
5	Tempat Cd	CD RW	Rim	0	-	-	-	Rp -
6	Usb Flash Disk	Toshiba	Buah	0	-	-	-	Rp -
7	Refil Tinta Epson Hitam	Epson, Brother	Buah	0	-	-	-	Rp -
8	Toner Catridgege Printer Laser	Vip	Buah	0	-	-	-	Rp -
9	Toner	Vip	dos	0	-	-	-	Rp -
10	Opsite Post Op (15,5Cm X 10Cm) 6"	3M	Buah	0	-	-	-	Rp -
11	Binder Clips 25 Mm	V-Tec	Buah	0	-	-	-	Rp -
12	Binder Clips 32 Mm	V-Tec	Buah	0	-	-	-	Rp -
13	Binder Clips	V-Tec	Buah	0	-	-	-	Rp -
14	Binder Clips	V-Tec	Buah	0	-	-	-	Rp -
15	Paper Clips Besar	Sea Gull	Buah	0	-	-	-	Rp -
16	Paper Clips Logam	Sea Gull	buah	0	-	-	-	Rp -
17	Staples	Max	dos	0	-	-	-	Rp -
18	Staples Kecil	Max	buah	0	-	-	-	Rp -
19	Isi Staples No. 10	Great Wall	buah	1	1	-	-	Rp 25.000,00
20	Isi Staples No. 369	Great Wall	dos	1	1	-	-	Rp 26.000,00
21	Amplop	Paperline	dos	0	-	-	-	Rp -
22	Amplop Kecil	Paperline	dos	0	-	-	-	Rp -
23	Amplop 25 Lbr; Tali Ukuran 1/2 Folio	Paperline	dos	0	-	-	-	Rp -
24	Batu Baterai Besar	ABC	dos	0	-	-	-	Rp -
25	Batu Baterai A2 Alkaline	ABC	dos	0	-	-	-	Rp -
26	Spidol White Board	Snowman	buah	0	-	-	-	Rp -
27	Spidol Permanent	Snowman	Buah	0	-	-	-	Rp -
28	Ballpoint Medium	Standart	dos	0	-	-	-	Rp -
29	Balpoint Boliner	Balliner	dos	3	3	-	-	Rp 75.000,00
30	Penghapus Cair	Skyco	buah	0	-	-	-	Rp -
31	Stabillo	Stabiloboss	buah	3	3	-	-	Rp 90.000,00
32	Lem Stik / Glue Stik 40 Gr	Glue stik	buah	0	-	-	-	Rp -
33	Pita Mesin Ketik	Daito	buah	2	2	-	-	Rp 80.000,00
34	Stopmap Folio	Gelatik kembar	buah	0	-	-	-	Rp -
35	Map Ordner	Forte	buah	0	-	-	-	Rp -
36	Tinta Stempel Botolan	Zenith	buah	0	-	-	-	Rp -
37	Isolasi Kecil Panfix	Nachitape	buah	0	-	-	-	Rp -
38	Plak Band Kain 1,5"	Nachitape	dos	3	3	-	-	Rp 33.000,00
39	Isolasi (Kecil, Bening)	Nachitape	dos	0	-	-	-	Rp -
40	Plak Band Kain 2 "	Nachitape	dos	3	3	-	-	Rp 36.000,00
41	Isi Cutter	Kenko	dos	5	5	-	-	Rp 120.000,00
42	Isi Cutter	Kenko	buah	0	-	-	-	Rp -
43	Tali Rafia Besar		buah	1	1	-	-	Rp 53.500,00
44	Batu Baterai Kecil	ABC/Alkaline	buah	0	-	-	-	Rp -
45	Kertas Facsimile 50 X 216 Mm	Ojifax	buah	0	-	-	-	Rp -
46	External Hardisk Storage 1000 Gb	Toshiba	buah	0	-	-	-	Rp -
<b>JUMLAH</b>								<b>1.087.500,00</b>

Mengetahui :

Kepala Dinas Kepemudaan Olahraga Dan  
Pariwisata Provinsi Jawa Tengah  
Selaku Pengguna Barang

**Drs. SINOENG W RACHMADI, MM**

Pembina Utama Muda

NIP. : 19691231 199402 1 006

Semarang, 4 Januari 2021

Pengurus Barang Pembantu

**AVIAN RIENDYA S. SE**

NIP : 19810507 201001 2 005

DAFTAR STOKE OPNAME TRI WULAN IV TAHUN 2020

JENIS : ALAT TULIS KANTOR (ATK)

INSTANSI : DINAS KEPEMUDAAN OLAHRAGA DAN PARIWISATA PROVINSI JATENG

NO	NAMA BARANG	MERK/UK	SATUAN	MENURUT		SELISIH	
				CATATAN	KENYATAAN	LEBIH	KURANG
1	2	3	4	5	6	7	8
1	Kertas Hvs F4 ; 80 Gr; 216 X 330 Mm	Sinar dunia	Rim	0	-	-	-
2	Hvs F4	Sinar dunia	Rim	10	10	-	-
3	Kertas Hvs A4	Sinar dunia	Rim	1	1	-	-
4	Cd/dvd Blank Disc	Sinar dunia	Rim	0	-	-	-
5	Tempat Cd	CD RW	Rim	0	-	-	-
6	Usb Flash Disk	Toshiba	Buah	0	-	-	-
7	Refil Tinta Epson Hitam	Epson, Brother	Buah	0	-	-	-
8	Toner Catridge Printer Laser	Vip	Buah	0	-	-	-
9	Toner	Vip	dos	0	-	-	-
10	Opsite Post Op (15,5Cm X 10Cm) 6"	3M	Buah	0	-	-	-
11	Binder Clips 25 Mm	V-Tec	Buah	0	-	-	-
12	Binder Clips 32 Mm	V-Tec	Buah	0	-	-	-
13	Binder Clips	V-Tec	Buah	0	-	-	-
14	Binder Clips	V-Tec	Buah	0	-	-	-
15	Paper Clips Besar	Sea Gull	Buah	0	-	-	-
16	Paper Clips Logam	Sea Gull	buah	0	-	-	-
17	Staples	Max	dos	0	-	-	-
18	Staples Kecil	Max	buah	0	-	-	-
19	Isi Staples No. 10	Great Wall	buah	1	1	-	-
20	Isi Staples No. 369	Great Wall	dos	1	1	-	-
21	Amplop	Paperline	dos	0	-	-	-
22	Amplop Kecil	Paperline	dos	0	-	-	-
23	Amplop 25 Lbr; Tali Ukuran 1/2 Folio	Paperline	dos	0	-	-	-
24	Batu Baterai Besar	ABC	dos	0	-	-	-
25	Batu Baterai A2 Alkaline	ABC	dos	0	-	-	-
26	Spidol White Board	Snowman	buah	0	-	-	-
27	Spidol Permanent	Snowman	Buah	0	-	-	-
28	Ballpoint Medium	Standart	dos	0	-	-	-
29	Balpoint Boliner	Balliner	dos	3	3	-	-
30	Penghapus Cair	Skyco	buah	0	-	-	-
31	Stabillo	Stabiloboss	buah	3	3	-	-
32	Lem Stik / Glue Stik 40 Gr	Glue stik	buah	0	-	-	-
33	Pita Mesin Ketik	Daito	buah	2	2	-	-
34	Stopmap Folio	Gelatik kembar	buah	0	-	-	-
35	Map Ordner	Forte	buah	0	-	-	-
36	Tinta Stempel Botolan	Zenith	buah	0	-	-	-
37	Isolasi Kecil Panfix	Nachitape	buah	0	-	-	-
38	Plak Band Kain 1,5"	Nachitape	dos	3	3	-	-
39	Isolasi (Kecil, Bening)	Nachitape	dos	0	-	-	-
40	Plak Band Kain 2 "	Nachitape	dos	3	3	-	-
41	Isi Cutter	Kenko	dos	5	5	-	-
42	Isi Cutter	Kenko	buah	0	-	-	-
43	Tali Rafia Besar		buah	1	1	-	-
44	Batu Baterai Kecil	ABC/Alkaline	buah	0	-	-	-
45	Kertas Facsimile 50 X 216 Mm	Ojifax	buah	0	-	-	-
46	External Hardisk Storage 1000 Gb	Toshiba	buah	0	-	-	-
<b>JUMLAH</b>							

Mengetahui :  
 Kepala Dinas Kepemudaan Olahraga Dan  
 Pariwisata Provinsi Jawa Tengah  
 Selaku Pengguna Barang  
  
**Drs. SINOENG N RACHMADI, MM**  
 Pembina Utama Muda  
 NIP : 19691231 199402 1 006

Semarang, 4 Januari 2021

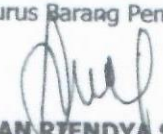
Pengurus Barang Pembantu  
  
**AVIAN RIENDYA S, SE**  
 NIP : 19810507 201001 2 005

DAFTAR BARANG PAKAI HABIS JENIS BLANGKO CETAKAN  
HASIL PEMERIKSAAN ATASAN LANGSUNG PENYIMPAN BARANG  
DINAS KEPEMUDAAN OLAHRAGA DAN PARIWISATA PROVINSI JATENG  
DI DALAM GUDANG KEADAAN BARANG AKHIR BULAN DESEMBER 2020

NO	NAMA BARANG	MERK/UK	SATUAN	MENURUT		SELISIH		JUMLAH
				CATATAN	KENYATAAN	LEBIH	KURANG	
1	2	3	4	5	6	7	8	9
1	Stopmap Dinas Folio Bertuliskan Nama Dinas, Bahan Kertas Duplex Crome Cotted, Uk.36X25, Cetak 1 Mukax5 Warna, Berlogo Pemprov Jateng	Uk.36X25, Cetak 1 Mukax5 Warna, Berlogo Pemprov Jateng	Buah	10	10	-	-	Rp 100.000
2	Amplop Surat Kop Dinas Berlogo Pemprov Jateng Uk. 12 X 27 Cm	Uk. 12 X 27 Cm	Buah	100	100	-	-	Rp 270.000
3	Amplop Surat Kop Dinas Berlogo Pemprov Jateng Uk. 20 X 30 Cm	Uk. 20 X 30 Cm	Buah	0	-	-	-	Rp -
4	Amplop Surat Kop Dinas Berlogo Pemprov Jateng Uk. 30 X 40 Cm	Uk. 30 X 40 Cm	Buah	0	-	-	-	Rp -
5	Cetak Kartu Kendali Sk	1/4 folio	Buah	0	-	-	-	Rp -
6	Map Sambutan	1/2 folio	Buah	0	-	-	-	Rp -
7	Buku Kuitansi	NCR folio 3 lbr	Buku	0	-	-	-	Rp -
8	Blanko Spt Dinas	Folio	Buku	0	-	-	-	Rp -
9	Kertas Kop Gubernur Kertas Folio 80 Gram/emas, Logo Garuda Mas, Cetak 1 Muka	Folio	Rim	0	-	-	-	Rp -
10	Blanko Kop Surat	Folio	Lembar	0	-	-	-	Rp -
11	Kertas Kop Gubernur	Folio	Rim	0	-	-	-	Rp -
12	Blanko Kop Surat	Folio	Rim	5	5	-	-	Rp 150.000
13	Cetak Tiket/karcis Garuda			0	-			Rp -
14	Cetak Tiket/karcis Baturaden			0	-			Rp -
15	Cetak Tiket/karcis Mrapen			0	-			Rp -
<b>JUMLAH</b>								<b>Rp 520.000</b>

Mengetahui :  
Kepala Dinas Kepemudaan, Olahraga  
dan Pariwisata Provinsi Jawa Tengah  
Selaku Atasan Langsung

**Drs. SINOENG RACHMADI, MM**  
Pembina Utama Muda  
NIP. 19691231 199402 1 006

Semarang, 4 Januari 2021  
Penyimpan Barang

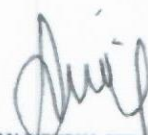
  
**AVIAN RIENDYA SETIANTI, SE**  
NIP. 19810507 201001 2 005

DAFTAR STOK OPNAME AKHIR DESEMBER 2020

JENIS : BLANGKO CETAKAN

INSTANSI : DINAS KEPEMUDAAN, OLAHRAGA DAN PARIWISATA PROVINSI JAWA TENGAH

NO	NAMA BARANG	MERK/UK	SATUAN	MENURUT		SELISIH	
				CATATAN	KENYATAAN	LEBIH	KURANG
1	2	3	4	5	6	7	8
1	Stopmap Dinas Folio Bertuliskan Nama Dinas, Bahan Kertas Duplex Crome Cotted, Uk.36X25, Cetak 1 Mukax5 Warna, Berlogo Pemprov Jateng	Uk.36X25, Cetak 1 Mukax5 Warna, Berlogo Pemprov Jateng	Buah	10	10	-	-
2	Amplop Surat Kop Dinas Berlogo Pemprov Jateng Uk. 12 X 27 Cm	Uk.36X25, Cetak 1 Mukax5 Warna, Berlogo Pemprov Jateng	Buah	100	100	-	-
3	Amplop Surat Kop Dinas Berlogo Pemprov Jateng Uk. 20 X 30 Cm	Uk. 12 X 27 Cm	Buah	0	-	-	-
4	Amplop Surat Kop Dinas Berlogo Pemprov Jateng Uk. 30 X 40 Cm	Uk. 20 X 30 Cm	Buah	0	-	-	-
5	Cetak Kartu Kendali Sk	Uk. 30 X 40 Cm	Buah	0	-	-	-
6	Map Sambutan	Folio 70 gr 2 muka	Buku	0	-	-	-
7	Buku Kuitansi	NCR folio 3 lbr	Buku	0	-	-	-
8	Blanko Spt Dinas	1/2 folio	Buku	0	-	-	-
9	Kertas Kop Gubernur Kertas Folio 80 Gram/emas, Logo Garuda Mas, Cetak 1 Muka	Folio	Rim	0	-	-	-
10	Blanko Kop Surat	1/2 folio	Lembar	0	-	-	-
11	Kertas Kop Gubernur	Folio	Lembar	0	-	-	-
12	Blanko Kop Surat	Folio	Rim	5	5	-	-
13	Cetak Tiket/karcis Garuda			0	-	-	-
14	Cetak Tiket/karcis Baturaden			0	-	-	-
15	Cetak Tiket/karcis Mrapen			0	-	-	-

Mengetahui :  
 Kepala Dinas Kepemudaan, Olahraga  
 dan Pariwisata Provinsi Jawa Tengah  
 Selaku Atasan Langsung



**Drs. SINOENG N RACHMADI, MM**  
 Pembina Utama Muda  
 NIP. 19691231 199402 1 006

Semarang, 4 Januari 2021  
 Penyimpan Barang



**AVIAN RIENDYA SETIANTI, SE**  
 NIP. 19810507 201001 2 005